Трилогия

Три истории одного материнства

Для тех, кто
в три часа ночи
не знает,
как жить дальше



АННА ВИНИЧЕНКО
мама троих детей

СОДЕРЖИТ НЕЦЕНЗУРНУЮ БРАНЬ

18+

Анна Виниченко

Трилогия. Три истории одного материнства

«Автор»
2026

Виниченко А.

Трилогия. Три истории одного материнства / А. Виниченко — «Автор», 2026

«Трилогия. Три истории одного материнства» — это не выдумка, а честный дневник женщины, которая прошла путь от диагноза «бесплодие» до счастья стать мамой троих детей.Это не учебник по воспитанию, а живая история о реальных чувствах. Вы узнаете, как автор пережила страх первых родов, бессонные ночи и борьбу с атопическим дерматитом у дочки. На страницах книги — откровенные признания о сложностях в отношениях с мужем, о поддержке родителей и о том, как сильно отличаются дети, растущие в одной семье.Здесь есть место слезам усталости и радости, отчаянию и надежде. Книга будет близка молодым мамам, которые ждут первенца или уже воспитывают детей разного пола. Автор делится опытом, чтобы вы знали: вы не одни в своих трудностях, и даже самые тяжелые моменты можно преодолеть с любовью.Эта книга — напоминание о том, что дети очень быстро растут, а усталость забывается. Все трудности рано или поздно заканчиваются, оставляя после себя только самое главное.

© Виниченко А., 2026
© Автор, 2026

Анна Виниченко
Трилогия. Три истории одного материнства

Т Р И Л О Г И Я
Три истории одного материнства

Посвящается моим замечательным
и таким разным деткам –
Алине, Максиму и Милане.

ВСТУПЛЕНИЕ

Почему я решила издать свои дневники? Да не знаю даже. Мне один хороший друг, у которого жена писатель, просто по приколу сказал, чтобы я тоже писала. Я посмеялась, и подумала: «Ну, ладно, допустим, но о чём я буду писать? Мыслей и тем ноль…» И тут почему-то на ум пришли дневники про моих детей, которые я писала с момента наступления беременности и довольно долгое время, вплоть до 13 лет младшей дочери, а это, на минуточку, с 2004 по 2026 год!

Кому это будет интересно? Нормально ли такие интимные подробности на всеобщее обозрение выставлять? Ну и всякого рода мысли лезли ко мне в голову. А потом ответы пришли сами собой – это будет интересно молодым мамочкам, которые ждут своего первенца и не только первенца, а деток разного пола. Ведь я писала о развитии своих детишек, про их достижения, про их болезни. Все трое такие разные, так по-своему развивались. Старшим кололи прививки до 6 месяцев, малой – ни одной по сей день. И поверьте, очень большая разница в развитии привитого и не привитого ребенка. Писала о своих переживаниях, о своем состоянии, вскользь об отношениях с мужем… Да и вообще, кто я такая, чтобы решать за людей, будет ли им это интересно?

Хочу отметить, что в первый раз я забеременела почти в 25 лет. С 19,5 лет не употребляла никакой убойной пищи и всё, что приготовлено из мяса убиенных животных, птиц, рыб. Но при этом я питаюсь яйцами, молочкой и всем, что делают из молока. Такой “недовегетарианец” получается. Одному Богу известно, сколько я выслушивала в свой адрес, что я рожу уродов, не выношу и прочий негатив. Никого не слушала, продолжала питаться так, как мне казалось правильным. Но всегда грешила любовью к сладкому – это моя слабость и в 47+!

В этих дневниках вся моя жизнь! Это очень личное, пропитанное слезами от усталости и от радости, бессонными ночами, порой злостью и бессилием перед различными ситуациями. Мы всё это выдержали вместе, мы всё это прошли и стали сильнее, сплочённее. Много раз мы были с мужем на грани развода, но сегодня он самый близкий человек, который у меня есть. У меня идеальные дети, воспитанные с любовью и пониманием.

Хочу поблагодарить моих любимых, замечательных родителей, которые проживали всё это вместе с нами, хотя и жили в другом городе. За их мудрость и их советы, за поддержку, понимание, терпение.

Благодарю Всевышнего за то, что дал нам силы пройти всё это и не сломаться, сделал нас мудрее и показал, что семья – это самое главное в жизни.

НАПУТСТВИЕ

Дети – это наше всё! Кто поспорит с этим?

Но бывает, что с ума сводят взрослых дети.
Мама с папой в нервах все – недосыпы, вопли:
То живот у чад болит, то напали сопли.
Зубы лезут целый год, атмосфера давит…
И уже над взрослыми это чадо правит:
С рук не слазит целый день и права качает.
Маму с папой это всё очень огорчает.
Пока вырастишь дитя, попадёшь в дурдом!
Кто рожал, тот понимает, речь сейчас о чём.
В общем, вот вам мой совет, кто рожает первых:
Прежде, чем рожать детей, подлечите нервы!

(изначальное название «О наболевшем»,
04.06.2010 г. – ровно за три года
до рождения младшей Доченьки)

Книга первая

Алина

Это не дневник «правильной мамы». Это этап моей жизни, записанный честно — без прикрас. В суете жизни не успеваешь запоминать многие моменты, и я очень счастлива сегодня, что однажды мне пришла в голову идея вести дневники. Я писала для себя. Теперь читаю — и не верю, что всё это было со мной.

С самого начала наша жизнь с дочкой Алиной была дорогой преодоления и безграничной любви.

Пройдя через неутешительные диагнозы врачей, страхи и непростые испытания в отношениях с будущим мужем, я узнала о долгожданной беременности. Первые годы подарили нам бурю эмоций: тяжелые роды с обвитием, бессонные ночи из-за режима, трудную борьбу с атопическим дерматитом и первыми детскими шишками. Но от шагов, неуверенных слов и слез мы пришли к осознанному, счастливому материнству: моя девочка научилась говорить, бегать, радоваться каждому дню, а мы превратились в крепкую семью, где растет удивительный, смышленый и самостоятельный ребенок. На момент окончания книги это уже взрослая девушка, у которой есть планы на будущее, есть любимый человек и верные друзья рядом.

Начну с того, что в 22-23 года у меня были проблемы с гинекологией – поликистоз яичников. Каждый месяц примерно за неделю перед критическими днями у меня разрывался фолликул (что, в общем-то, нормально), и это сопровождалось дичайшими болями внизу живота и заканчивалось госпитализацией. И вот во время очередного осмотра доктор – гинеколог, женщина почтенного возраста чуть ли ни кричала на меня, сообщая: «Ты вообще понимаешь, что ты бесплодная?!»

«Бред какой-то» - подумала я. В силу возраста просто пропустила эту информацию мимо ушей. Было обидно, что меня обвинили в моей проблеме, будто от меня что-то зависело. Стандартно лечили в стационаре, потом прописали гормоны, чтобы всё наладить. Особого толку лечение не дало, и в следующем месяце всё повторилось.

В это время я работала в одной организации, постоянно уходила на больничный. Днем за мной приезжал водитель, возил на работу, чтобы я подгоняла свои дела, а потом отвозил обратно в больницу. В один из таких дней ко мне подошла наша сотрудница Вера, женщина за 50, и спросила, что у меня со здоровьем. Я ей всё рассказала, и она подсказала мне решение, к которому я скептически отнеслась, но решила попробовать – хуже уже всё равно не будет. Вера дала мне рецепт настойки на травах, которые надо было принимать два курса, т.е. пару месяцев.

Я сообщила своему молодому человеку Виктору (впоследствии он стал моим мужем), что ему нужно поехать на рынок и у бабушек купить три травки, и что мы будем с ним готовить лечебную настойку. Буквально на следующий день Витя уже был на рынке и купил заветные растения.

И вот меня выписали из больницы, и в первый же вечер после выписки мы с ним с усердием измельчали травы и корни, запихивали в керамический чайник, такой, с цветочками, который был во всех советских семьях, залили их вод…ой (жидкостью 40 градусов) и отправили в шкаф настаиваться десять дней.

Настойка приготовилась, и я без пропусков начала ее пить так, как мне советовала Вера. Пропила примерно три недели, пока всю настойку ни выпила. Затем эти же травы залила снова вод…ой, настояла также десять дней, и пропила.

И, о чудо!, впервые за долгое время у меня не было болезненного разрыва фолликула! Это уже было большим достижением, я была очень благодарна Вере за её отличный и рабочий совет.



БЕРЕМЕННОСТЬ

2004 год

С Виктором мы снимали квартиру недалеко от моей работы. Я старше его на 4 года, уже имела высшее образование и работала. А он учился на четвертом курсе института. Мы не предохранялись, т.к. я же «бесплодная», и я реально ни разу не беременела (как тут не поверишь доктору).

3 августа 2004 года я заметила, что начала поправляться. Витя в это время был на военно-полевых сборах от военной кафедры института. Заметила, что у меня увеличилась грудь и округлились бёдра. Чтобы не «раскабанеть», пока любимого нет, решила заняться собой, пошла в магазин и купила обруч и скакалку. Поскакала, покрутила обруч, что-то живот заболел. Вечером зашла в аптеку и на всякий случай купила тест на беременность.

ЭТО СЛУЧИЛОСЬ!!! ВПЕРВЫЕ В ЖИЗНИ ТЕСТ ПОКАЗАЛ ДВЕ ПОЛОСКИ!!!

Вот так я и узнала, что беременна. Обруч со скакалкой пришлось подарить моей Маме. Вите я сообщила новость по телефону, т.к. он всё ещё был на сборах. Он долго не верил и не принимал тот факт, что скоро станет папой в свои 20 лет. Он отправил меня в аптеку ещё за несколькими разными тестами, чтобы точно убедиться в беременности, и, конечно, надеялся, что первый тест ошибся. Но и другие тесты показали такие долгожданные для меня две полоски!!!

Первым новость о моей беременности узнал мой любимый двоюродный брат Андрюшка (по совместительству одноклассник Вити), а потом родители и все остальные родственники. Все были очень счастливы, т.к. знали о моих проблемах со здоровьем. А за три месяца до меня забеременела моя младшая сестра Оля, и наши родители очень обрадовались, что мы с сестрой почти одновременно родим.

Олю бросил парень после того, как узнал о её беременности, но родители и я очень её поддержали, сказали, что вырастим ребёночка и будем его любить. После моей новости Витя тоже был на грани свалить, и я была к этому готова, и не собиралась ни коим образом его удерживать.

Он отправлял меня на аборт… Ага, прям угадал! Я ему сказала, что, если его что-то не устраивает, пусть собирает вещи и уходит. Но он никуда не ушел. Ему пришлось привыкать к той мысли, что станет папой. О браке мы пока не говорили – ему было нечего мне предложить, а я уже сомневалась, что мне нужен рядом такой человек. Это было серьезным испытанием наших чувств.

После окончания военно-полевых сборов Витя вернулся в нашу съёмную квартиру, обнял меня. Я понимала, что ему было просто страшно, ведь он ещё не работал и не мог содержать меня и нашего ребёнка. Он сообщил своей маме о моей беременности. Сначала были шуточки из рода, что у нас мыши завелись и все презервативы прогрызли. А потом (это я уже потом узнала), появились версии, что я нагуляла ребёнка, пока Витя был на сборах. Ну очень удобная позиция! Да мне, собственно, вообще было всё равно кто и что говорит, просто после таких заявлений моё отношение к его маме очень сильно изменилось. И не в лучшую сторону.

Через пару месяцев мы съехали со съемной квартиры и перебрались к моим родителям в трехкомнатную квартиру, где жили мама с папой и беременная Олечка. А ещё наш замечательный пёс Руслан (смесь кокер спаниеля и боксёра). Тогда впервые Витя заговорил о том, что нам надо пожениться. Надо так надо. Мы пошли и подали заявление в ЗАГс. Дату назначили на 5 ноября 2004 года, т.е. уже в 4 месяца беременности. Гостей мы не приглашали, решили просто сами расписаться и всё.

В день нашего бракосочетания мой Папа отвёз нас в ЗАГс, нас поженили, а потом мы завезли Витю в институт на пары, а меня Папа отвёз на работу. Замуж я выходила в черных брюках и белой рубашке-тунике. Всё скромно, тихо. Вечером был просто семейный ужин, на который пригласили только одного гостя - моего двоюродного брата Андрея.

Витиных родителей не было с нами в этот день. Во-первых, они жили в другом городе. Во-вторых, они давно были в разводе и очень редко общались. Папа вообще ничего не знал о

наших движениях, а к маме мы поехали на следующий день, уже в роли супругов. Когда мы были у Витиной мамы в гостях (она живёт в девятиэтажном доме на 7 этаже), приехал отец, которого я до этого дня ни разу не видела. Он позвал Витю выйти к нему во двор, спросил, один ли он приехал или с девушкой? Витя ответил: «С женой». Со слов Вити: он думал, что у отца случится сердечный приступ. Шок – слабо сказано. Вот так в один день он стал свёкром и будущим дедушкой. Но и в этот раз мы не познакомились. Это случится уже позже.

Мама Вити вроде бы смирилась, ну и куда уже было деваться.

Витя учился, я продолжала работать, уже откладывала деньги, чтобы как-то жить после ухода в декретный отпуск. Жили мы всё так же у моих родителей.

2005 год

В январе 2025г. Витя устроился на работу, учился на последнем курсе института, готовился к защите диплома.

Время шло, мой животик рос. Выгуливать Руслана ходили все по очереди. Срок родов поставили 12 апреля – в День космонавтики. На первом узи мне сказали, что у меня будет мальчик! Показывали на экране мошонку (так забавно это вспоминать!) Я ничего не понимала на экране, с упоением слушала, что мне рассказывает девушка-узистка, радовалась, что мой Малышок правильно развивается. Сообщила Вите радостную новость, что у нас будет Сын. Он был счастлив, т.к. ни в какую не хотел, чтобы была девочка. Уже тогда мы решили назвать мальчика Максим, и даже пароль в компьютере у Вити был «Максим» - настолько сильно он хотел этого сына.

17 января 2005 года моя сестра Оля родила замечательную девочку, которую она назвала Диана. Я очень ждала их из роддома, хотелось скорее потискать эту Малышку. Руслана даже и мысли не было отвозить в деревню к моим бабушке и дедушке, поэтому выписки ждали мы все вместе.

Оля с Диночкой приехали домой 24 января. Я постоянно ходила посмотреть на милую племяшку, и иногда нечаянно её будила. Оля злилась, и только с появлением своего ребёнка я поняла, почему. Руслан очень любил Диночку. Он постоянно её сторожил, когда она спала, и как только Дина начинала кряхтеть, он сразу бежал к нам и сообщал какими-либо звуками, что надо идти к ребёнку. Он не обижал её, не делал больно, даже не прикасался, а просто нюхал. Да, когда кто-то звонил в дверь, он лаял и мог её таким образом напугать или разбудить, но не более того.

Я работала до конца февраля 2005 года. А когда ушла в декретный, никак не могла выспаться – я целыми днями спала и ела. А ночами часто не спала, не могла уснуть, потому что высыпалась днём. К тому же племянница Диночка по ночам очень сильно кричала, т.к. у неё было повышенное внутричерепное давление. И кричала она почему-то в основном по ночам. Напомню, жили мы все в одной квартире, и слышимость была очень хорошая.

Этот мой режим потом мне аукнется. Но об этом позже.

Время шло, я поправлялась, и в общей сложности набрала за беременность 28 кг. Это было ещё то зрелище, вспоминаю с ужасом. До беременности я весила 60 кг, когда узнала о беременности – 63,5, а рожать шла уже 88.

Мои завешивания во время беременности:

03.08.2004г. – 63,5 кг (примерно 4 недели беременности)
21.09.2024г. – 66,5 кг (11 недель)
26.10.2024г. – 68,5 кг (16 недель)
02.11.2004г. – 69,3 кг (17 недель)
12.11.2004г. – 70,2 кг
18.11.2004г. – 70,3 кг

25.11.2004г. – 71,4 кг
08.12.2004г. – 72,3 кг
21.12.2004г. – 73,8 кг
13.01.2005г. – 76,5 кг
21.02.2005г. – 79,5 кг (33 недели)
22.03.2005г. – 83,5 кг
12.04.2005г. – 88 кг (40 недель)

Вот немного самых памятных для меня моментов:

22.10.2004 г. – начала чувствовать шевеления

02.11.2004 г. – начала ощущать рукой через живот, как толкается ребенок

05.11.2024 г. – расписались с Витей. Теперь мы официально муж и жена. Оба понимаем, что это вынужденная мера.

20.03.2005 г. – живот опустился, шевеления начали ощущаться внизу, а не так как раньше.

11.04.2005 г. – легла в роддом (мама отправила, переживала, что что-то пойдет не так)

12.04.2005 г. – день родов.

Утром сделали УЗИ, что-то врачу не понравилось. Мне, естественно, никто ничего не сказал. Только узист – приятный мужчина – спросил: «Ну и что, почему рожать не хотим?» Никаких признаков наступающих родов у меня не было. В 10:40 доктор-акушер пригласила меня на осмотр «взять воды на анализ». Ну Бог его знает, зачем им мои воды? Ну ладно, надо, так надо. Тут всё и понеслось. Мне прокололи пузырь, укололи папаверин с чем-то (не запомнила с чем, уже после родов поняла, что мне просто стимулировали роды). Отправили клизмиться (тогда ещё эту процедуру проводили), в душ намываться-набриваться, в случае чего сообщать медсестрам.

Поначалу всё шло нормально, но уже около 11 часов начались схватки. Т.е. прошло минут 20!

Меня мутило, тошнило, перед глазами всё плыло, просто безумно было больно. Прямо в душ ко мне пришла медсестра, и сказала, чтобы я перебиралась в предродовую палату. Будто в пьяном бреду я дошла до палаты. Там было несколько кроватей, все они были пустые. Меня уложили на ту, что была ближе к двери. Поставили капельницу и сказали не орать.

Товарищи, такого безумия я ни до, ни после в своей жизни не испытывала. Боль адская, ощущение, что меня разрывает изнутри. Какой там не ори – орала так, что меня слышали на других этажах (на следующий день девочки спрашивали, не я ли вчера орала). Между схватками я вырубалась без памяти, а во время схваток меня подкидывало над кроватью. К этому всему у меня открылась рвота, я кое-как нашла в своей сумке, которая стояла рядом с кроватью, пакет с трусами – вытряхнула трусы и рвала в этот пакет.

Периодически ко мне заглядывала моя акушерка или медсестра, говорили не орать, проверяли раскрытие. В один такой момент сказали, что пора идти в родзал. Я с трудом поднялась, т.к. схватки становились всё чаще, приковывая меня к кровати, и, волоча за собой стойку с капельницей, поплелась в родзал.

И вот после всех этих мучений я родила свою Доченьку. Мои первые роды длились 3 часа. Да-да, Доченьку! Акушерка, вытаскивая из меня ребенка, спросила: «А кто тебе сказал, что мальчик будет? Это Девочка!» Я очень удивилась, моё придуренное состояние как-то резко прошло. Я знаю, что ребенок должен закричать. Мой ребенок молчал. Я напряглась. Врачи забегали, потащили Дочу на стол для обработки, что-то с ней делали, надевали маску, т.е. пытались её откачать. Я практически ничего не видела, меня штопали. До первого крика ребенка время будто остановилось. И вот она закричала, Слава Богу.

Маленькая, сине-фиолетовая, сморщенная – она казалась мне самой прекрасной девочкой в Мире! Мне принесли телефон, и я думала – кому же первому позвонить – родителям или мужу? Акушерка сказала: «Конечно же Маме!» Я позвонила Мамуле и сообщила, что она стала бабушкой ещё одной внучки! Тремя месяцами ранее моя сестра родила девочку, и моя мама мечтала, чтобы я тоже родила дочку. После моей новости она была ооочень рада!

Второй звонок я сделала мужу. «Поздравляю, у нас родилась Доченька!» - радостно сказала я. А он ответил: «Ты знала! Ты меня специально обманывала!». И бросил трубку.

После родов женщина очень уязвима морально – я прочувствовала это на себе. Было очень обидно, что я столько всего перенесла за сегодняшний день, а он так просто взял и бросил трубку. Очень хотелось плакать из-за того, что ни я, ни мой ребенок ему оказались не нужны. Сколько я всего тогда понадумала – и что надо разводиться, и зачем я вообще согласилась выходить замуж после того, что он меня на аборт отправлял, и что без него мне будет легче… Стало жалко эту только что родившуюся Малышку, которая вообще ни в чем не виновата, которая буквально несколько минут назад боролась за жизнь и победила.

Дневник развития Малышки

2005 год

Главные события: *12 апреля я стала мамой — родилась моя Доченька - 3450 граммов, 53 сантиметра. Была проблема с двойным обвитием пуповиной, и врачи стимулировали роды. Дома нас ждала непростая жизнь: Аля спала днём и гуляла по ночам, у неё болел животик, а на правой ножке появилось первое пятнышко атопического дерматита — начало нашей долгой борьбы за чистую кожу. За этот год Аля научилась держать головку, переворачиваться, сидеть, ползать, вставать, хлопать в ладошки и махать «пока», у неё вылезли семь зубов, а последние прививки в её жизни мы сделали в октябре. В этом году её крестили в маленькой церквушке в хуторе Мирском Кавказского района. Алечка впервые встретила Новый год под наряженной ёлочкой, разглядывая игрушки и салют.*

Родилась Доча 12 апреля 2005 года в Роддоме №1 г. Краснодара. Вес 3450 гр, рост 53 см.

Почему врачи приняли решение стимулировать роды? На УЗИ заметили двойное обвитие пуповиной, решили не ждать чуда, что ребенок размотается, и стимулировали роды.

Пуповина обмотала шею и головку в области глазок, поэтому на веках образовались синяки и долгое время проходили (месяца три).

Сразу после родов ребенка забрали в детское отделение в кувез, кололи уколы и держали под кварцевой лампой. Поэтому сразу мне её не отдали, наблюдали за Малышкой. А меня перевезли в палату, чтобы я отдохнула.

Как я уже ранее говорила, вся боль резко прошла сразу после рождения ребенка. У меня было состояние эйфории, мне хотелось порхать! Очень хотелось увидеть свою Крошку, я спросила доктора, когда я могу её навестить. Мне разрешили повидаться с Доченькой в 17 часов, и я с нетерпением ждала этого времени. Как мне ни хотелось, Дочу мне не отдали, сказали поспать и набираться сил.

Естественно, сразу уснуть я не смогла. Мысли роились в голове, хотелось на весь Мир кричать от счастья, что я МАМА!!! Ну и ещё пришлось придумывать имя, ведь у нас было заготовлено только имя для Сыночка - Максим.

Вечером я не выдержала и написала мужу смс, в котором я благодарила его за это маленькое Чудо, за нашу Доченьку. И спросила: «Как мы её назовём?»

«Никак» - сухо ответил Витя. Мне было очень больно от его ответа. И тогда я решила назвать её Виктория, Виктория Викторовна. Об этом я сообщила Вите. Он какое-то время не отвечал. Я подумала: «Ну и ладно, значит, будет Вика».

И вот, в 23 часа, уже поздним вечером, муж позвонил мне. Пробурчал что-то типа: «Поздравляю. Не надо Викой называть. Надо какое-нибудь другое имя, поинтереснее». Я очень обрадовалась его звонку! Потом, из разговора с моей Мамой, я узнала, что она ему промыла

мозги, объяснила, что девочка – это очень хорошо, и что мальчика потом родим. Если честно, моя Мама вообще очень большую роль играла в наших отношениях, постоянно сохраняла нашу семью. Я очень благодарна Мамочке за её мудрость, это очень ценно иметь такую поддержку рядом.

И в этот же вечер мы все дружно, онлайн начали думать над именем нашей Доченьки. И как-то так получилось, что одновременно и я, и Витя, и Мама подумали об имени Алина. Алина Викторовна – звучит! Другие члены семьи нас поддержали, и так моя Викуся стала Алиной.

13 апреля - меня перевели в палату на 6 или 8 человек (уже точно не помню), где я должна была находиться уже со своим ребенком. Тут-то соседки по палате и спросили – не я ли кричала вчера? Было и смешно и стыдно признаваться, что я. Ну что поделаешь, так получилось, это было вообще нереально контролировать. Все посмеялись, на том и всё.

В 12 часов дня я снова пошла к Доче в отделение, впервые приложила её к груди. Это незабываемое ощущение, такая нежность к своему Малышу и понимание, что он полностью зависит от меня. Хотелось плакать от счастья, глядя, как этот маленький ротик старательно пытается покушать. Педиатр сказала, что мне уже могут отдать ребенка, только будут её на процедуры приходить забирать. Боже, какая радость – теперь Доченька будет всегда рядом, и мне не надо будет переживать, что там с ней делают.

К слову, в роддоме прививки ей укололи все, какие было положено. Я до этого времени никогда не была противницей прививок, потому что для меня это было нормой.

Алишка теперь была со мной. Она постоянно висела на груди, и плакала, когда я её перекладывала в люлечку. Поэтому я положила её с собой в кровать и позволила ей сосать грудь, сколько она хочет. У меня было молозиво, естественно, ребенок не наедался. Из-за постоянного сосания, мои соски были слизаны до крови. Уже было очень больно. Я спросила совет у педиатра, она мне сказала, что ребенок не наедается пока, сказали докармливать смесью и расцеживать грудь, чтобы скорее пошло молоко. Грудь я мазала Бепантеном, чтобы она заживала. Алечку прикармливала смесью. Доченька была такая миленькая, постоянно лежала с высунутым кончиком язычка. Это было так забавно!

14 апреля - нас с Алиной перевели в палату на два человека. Здесь было спокойнее, можно было нормально выспаться и не подскакивать от каждого крика детишек других мамочек.

С нами в палате была совсем молоденькая мамочка со своим новорожденным Сыночком. Удобно было жить вдвоём. Одна могла спокойно сходить в душ или в туалет, пока другая присматривает за детками.

В этот же день пришла педиатр и сказала, что Але надо уколоть антибиотик, т.к. у неё было удушение, она могла наглотаться околоплодных вод, и чтобы подстраховаться, лучше уколоться. Я боялась, что с моей Малышкой может случиться что-то плохое, поэтому, конечно же, согласилась. Нам укололи какой-то антибиотик (не помню название), который купили мои родители и привезли в роддом. Эх, знала бы я тогда, что этого ни в коем случае нельзя было делать, не согласилась бы колоть. Но об этом позже.

15 апреля - в 9 утра Алечке отрезали пуповинку. Мне сделали УЗИ - посмотрели, как сокращается матка. Всё было не очень хорошо, стоял вопрос о чистке. Мне было очень страшно, ведь моей сестре три месяца назад по этой же причине делали чистку, и она со слезами вспоминала эту процедуру. Старенькая санитарка всё это слышала и предложила меня проклизмить хорошенько, чтобы кишечник очистился, т.к. после родов сложно первый раз сходить в туалет. На том и порешили. Спасибо тебе, добрая женщина! Это решило проблему - после клизмы и опорожнения кишечника матка начала сокращаться как надо.

17 апреля - завешивание в 6 часов утра – 3,232 кг. Приезжали Олечка и мой Папа, я выносила им показать Алечку.

18 апреля – вес начал прибавляться – 3,294 кг.

19 апреля – вес 3,328 кг. Здоровье мамы и ребенка удовлетворяло докторов, поэтому нас наконец-то отправили домой! В роддом меня и Алишу приехали встречать Витя и мои родители. Сестра Оля с племянницей Дианой ждали нас дома. Муж встретил меня с букетом роз, взял на руки Дочу, посмотрел на неё и улыбнулся. Для меня было очень важно, чтобы он принял её.

Мы приехали домой, где Алечку уже ждала её кроватка, а меня домашняя вкусная еда. Хотя, родные каждый день привозили мне в роддом баночки с домашней едой без мяса, потому что знали, что больничную пищу я не стану кушать.

Пока я находилась в роддоме, родители с Олей втихаря, не сообщив мне, приняли решение убрать из дома Русика – увезти его в деревню. Это была огромная трагедия и для меня, и для него. Его, десятилетнего квартирного пса, поселили на улице в будку, и посадили на цепь… Моё сердце было разбито, да и до сих пор я не могу себе простить, что тогда сразу не настояла забрать собаку обратно домой. Он каждый раз, когда мы приезжали туда в гости, просился с нами, пытался забраться в машину… Но мы не забирали его. Только через три года, когда у меня появится свой дом, мы заберём его, но его здоровье уже было подорвано.

А дальше началась настоящая работа молодой Мамы, адаптация Малышки и привыкание друг к другу.

Алечка всё так же не наедалась, постоянно требовала грудь. Соски и бутылку она не принимала, и меня периодически накрывало отчаяние, т.к. соски очень сильно болели, молока больше не становилось, а докормить я её не могла.

А тут ещё и прилетел «привет» от моего нарушенного режима в конце беременности – Аля стала спать днём и бодрствовать по ночам. Это была настоящая пытка. Днём, пока она спала, я стирала пелёнки, марлевые уголочки, штаники, готовила что-то, урывками пыталась спать. Да, я не использовала памперсы дома, т.к. прочла где-то что они вредны. Надевала только во время поездок и походов в поликлинику. Ночами, когда все уже уходили спать, мы с Алиночкой выползали из своей комнаты и «гуляли» на кухне и в коридоре. Когда в доме большое количество людей, всё очень сложно и напряжно. Все друг друга раздражали, начали ссориться. Родители и Витя работали, из-за нашей малышни они не высыпались. Иногда мама приходила ночью и говорила, чтобы я что-то сделала, чтобы Аля не плакала, а я ничего не могла сделать. Мне просто хотелось выть и на стену лезть от непонимания, что с ней происходит, и как я ей могу помочь. Только с грудью во рту она молчала, но это тоже так себе выход. Но иного у меня не было. И в таком режиме мы жили ровно два месяца.

23 апреля - у нас было первое купание. Мама заварила череду, в кухне закрыли окно и дверь, нагрели помещение, принесли ванночку и втроём – я, Мама и Оля купали Алечку. Первое купание было в пелёночке, чтобы ребенок не испугался (очень странно, конечно). Аля лежала как завороженная, высовывала язычок и периодически взмахивала ручками, будто от страха. Кстати, она очень долгое время от страха взмахивала ручками – от какого-то громкого неожиданного звука, хлопка дверью, например.

27 апреля - Алечка впервые очень сильно захлебнулась рвотной массой. Текло из ротика и носика, мне пришлось воспользоваться отсосом, чтобы прочистить ей носовые проходы.

30 апреля - я решила не пеленать Алечку, а стала надевать на неё штанишки. Начиталась, что пеленание формирует у ребенка сознание раба, а мне очень не хотелось, чтобы моё Дитё было рабом.

12 мая - к нам в гости приехала Витина Мама. Именно в этот день она впервые увидела свою внучку. Алечка много плакала, у неё болел животик. Я делала ей поглаживающий массажик, прикладывала тёплую пелёночку к животику, клала Малышку к себе на грудь, чтобы хоть как-то облегчить её страдания. Эти манипуляции на время помогали, Алечка затихала.

13 мая - животик снова болел, да так сильно, что Алечка сильно дёргала ножками и очень громко кричала. Олечка, как опытная мать, предложила сделать клизмочку, чтобы Аля пока-

кала (она не какала пару дней). После этой процедуры и опорожнения кишечника Малышка успокоилась.

19 мая - мы ходили на приём к педиатру. Вес 4,7 кг, рост 55 см. Доча накушала почти 1,4 кг за месяц! Надо же, а мне казалось, что у меня недостаточно молока. Оказывается, с молоком у меня всё в порядке, т.к. кроме груди Аля ничего больше не кушала.

20 мая - Алечка начала произносить всякие интересные звуки ротиком и улыбаться. С этого дня мы начали выходить на улицу и понемногу гулять, привыкать к окружающей среде. До этого, ограничивались прогулками на лоджии с открытыми окнами. Привыкали постепенно.

24 мая - Алечка впервые взяла меня за указательный палец и потянула его к себе в ротик. Стала держать головку. Лёжа на груди, задирает головку, и пока ещё неуверенно крутит ею и смотрит по сторонам. Уже твёрдо становится на ножки, когда её опускаешь на пол или на диван – не поджимает ножки.

26 мая - внятно сказала Агу, У, Ма, Бо.

27 мая - впервые улыбалась Папе Вите, когда лежала у него на руках. К слову, Витя часто носит Алечку на руках и с ней разговаривает. Слава Богу!

В 1,5 месяца Алечка начала говорить с придыханием «ХА», когда хочет спать, и «НЫ», когда хочет кушать.

03 июня - начали течь слюнки.

06 июня - я впервые решила дать попробовать Але капельку свежевыжатого яблочного сока. Она очень сильно скривилась.

09 июня - 5 минут сама играла с погремушкой. Грызла свою ручонку, подрала до крови нёбо и сильно плакала из-за этого. Аля очень любит прыгать на моих коленях – я подтягиваю её вверх, и она пружинит ножками. В один такой момент она не удержалась и ударилась головкой о моё плечо, и из-за этого сильно плакала.

11 июня - поздно вечером была гроза, Алиночка спала. Вдруг, сквозняком захлопнуло дверь! Аля сильно испугалась и плакала.

12 июня – Алюше 2 месяца. Примерно с этого времени начали проявляться признаки атопического дерматита – впервые было замечено пятнышко на правой ножке.

14 июня – впервые, лёжа на животике, Аля встала на ручках, подняла головку и пару минут смотрела на розовую игрушку - Степана, похожую на Колобка. Колобок-Степан стоял на ручке дивана рядом с Алечкой.

15 июня – самый счастливый день за последние два месяца – Аля наконец-то начала спать по ночам, а не гулять. Урааа!!!

16 июня – вес 5,5 кг, рост 60 см.

20 июня – впервые улыбалась бабушке – моей Маме – и выпрыгивала из моих рук к ней.

22 июня - впервые улыбнулась своему отражению в зеркале и стала брынькать губами (Бррр).

24 июня - Аля начала зажимать мой сосок между дёсен – ну очень неприятно!

2,5 месяца – лёжа на спинке пыталась самостоятельно подняться – подтягивала головку и ножки.

01 июля – сидя у меня на коленях Алечка обнаружила свои ножки, смотрела на них и грызла при этом большой палец на моей руке.

04 июля – по совету соседки начали пить измельченную яичную скорлупу от аллергии (до 15 июля). Аля говорит «Нам», когда хочет кушать.

06 июля – с этого дня Доча стала много смеяться и болтать что-то.

08 июля – Аля сама грызла прорезыватель. Попробовали кефирчик, Алечке понравилось. Пили его до 20 июля, а потом я узнала, что он дает большую нагрузку на почки и пить его можно только с 6 месяцев.

11 июля – Алечка лежала на боку и грызла нос большой жёлтой игрушечной собаке, при этом пинала её ножками.

12 июля – нам сегодня 3 месяца! Алюша смеялась, когда я целовала её в животик. Научилась щипаться. Первый раз сама перевернулась на бочок, когда игралась. Во сне перевернулась со спинки на бочок и так спала. Стала пускать слюнявые пузыри.

3 месяца – перестала «ХАкать», когда хочется спать, но ещё иногда «НЫкает», когда хочет кушать.

13 июля – попробовала яблочное пюре. Не понравилось.

14 июля – Аля переворачивается на животик через левый бочок, но ручку из-под себя пока не может достать.

17 июля – начали приучать писять на горшочек. Т.к. пока нельзя сидеть, Алю держали на руках над тазиком. И всё получилось!

19 июля – Малышка первый раз спала на животике.

20 июля – научилась доставать ручку из-под тельца. Пытается ползти к игрушке.

21 июля – вес 6,4 кг, рост 62,5 см. Научилась сама держать бутылку и пить из неё. Впервые перевернулась поперёк кроватки.

22 июля - Алечке и Диночке начали делать десятидневный курс массажа. Девочки сильно плакали во время процедуры, а после массажа крепко спали. Между прутиками кроватки мы засовывали яркие игрушки, чтобы Аля на них смотрела. Доча активно проявляет к ним интерес и уже научилась вытаскивать их из прутиков. Научилась спать на животике, поворачивая головку набок, и ручки вдоль тельца.

24 июля – Малышка трогает игрушки ручками, изучает их. Лёжа на животике, пытается встать на коленочки.

26 июля – стала жевать нижнюю губку.

27 июля – стала хватать меня за волосы в районе ушей и тянуть к себе; пытается схватить ротиком мой нос, губы или подбородок.

30 июля – впервые спала на коленочках. После этого постоянно пытается встать на колени, когда играет лёжа на животике.

01 августа – дотягивается до игрушки, смело и уверенно её хватает.

03 августа – в 6 утра впервые перевернулась через правую ручку с животика на спинку. Берет сама погремушку, играется с ней и тянет в ротик. Я учу Алю играть в «Ладушки».

07 августа – впервые попробовала овощное пюре из картофеля и моркови. Первый раз упала с дивана (в 12:05), почти не плакала. Вообще не ожидала. Слава Богу, всё цело. Теперь буду более внимательно следить за Алечкой, раз она уже такая активная стала.

09 августа – дали Але попробовать арбуз. Он ей очень сильно понравился. Но, к сожалению, появилась небольшая аллергия. Доча уже сама пытается кушать ложечкой. Держит в ручке и грызёт бублик и яблочко.

12 августа – научилась переворачиваться через правое плечико. Вовсю уже ползает по дивану как гусеничка – подтягивает ножки, задирает попку и выпрямляется.

16 августа – научилась переворачиваться с животика на спинку.

18 августа – Доча весит 6,8 кг, рост 64,5 см.

19 августа – второй раз упала с дивана. Научилась произносить губками звук «Брррр», и теперь делает это постоянно, даже когда плачет. Начали учить Алечку садиться, опираясь на ручку. К слову – говорят, что ребенок должен сесть сам, когда его организм будет готов. Поэтому специально усаживать ребенка, делая опору из подушек, не рекомендуется.

22 августа – Аля сказала: «Ля-ля-а». Впервые встала на четвереньки и пыталась ползти – уже получается передвигаться!

26 августа – сидя пыталась дотянуться ротиком до большого пальца своей ножки. Стала отзываться на имя. Посадили Дочу в ходунки, теперь она совсем понемногу сама передвигается по комнате.

27 августа – после долгих тренировок Алюша всё же дотянулась ротиком до большого пальца своей ножки и облизнула его.

31 августа – стала грызть соску на бутылке, чесать дёсенки – засовывает в ротик, зажимает дёснами и резко выдёргивает.

01 сентября – научилась утром хватать ручками большие пальцы ножек, выпрямляет ножки и так раскачивается из стороны в сторону.

02 сентября – сосёт пальчики на ножках.

04 сентября – во время прогулки стала тянуться ручками к листочкам на деревьях.

05 сентября – вылез первый зубик – первый нижний слева! Первый раз ходила нормально в ходунках по залу. Доча была в восторге, ведь она теперь самостоятельная!

09 сентября – сделала первые два шажка, стоя на коленях – пытается ползать. Начала пинать руками и ногами предметы/игрушки, которые держит в ручках. Много улыбается и смеётся.

12 сентября – Доченьке 5 месяцев! Вылез второй зубик – первый нижний справа!

14 сентября – стала часто говорить «БЛЯ», «АЛЯ», хотя и раньше говорила, но очень редко.

15 сентября – весит 7,3 кг, рост 67 см.

17 сентября – третий раз упала с дивана. Играла с пальчиками на ногах, укусила пальчик и из-за этого плакала.

19 сентября – Аля пытается сесть – держит меня за руку, подтягивается, опирается на ручку о диван и садится! А потом берется обеими ручками за мою ногу и встаёт на ножки. Всовывает в ротик под язык два пальчика и болтает – получается очень смешно!

23 сентября – Алечку крестили в ст. Мирской под г. Кропоткин в маленькой церквушке. Крестил о. Анатолий. Крёстными стали Федя и Олечка. Этим вечером Алечка спала на кровати у Витиной мамы и упала на пол (четвертое падение).

24 сентября – внятно говорит Ма-ма, Ба-ба, Па-па. Прижимается ротиком к моей руке и делает «бррр», как я ей в животик. Первый раз укусила меня за левый сосок.

25 сентября – сидя нагибается, достаёт перед собой игрушки, поднимает корпус в исходное положение. Хорошо сидит, сама садится с небольшой помощью.

27 сентября – Аля очень заинтересовалась моими сосками – щипает, оттягивает и перебирает их пальчиками во время кормления.

01 октября – сама подудела в дудочку-игрушку. Сама встала на ножки, придерживаясь за мой живот. Два раза сильно срыгнула.

02 октября – Алечка укусила меня за нос. Снова два раза сильно срыгнула.

06 октября – Доча сама встала в кроватке.

09 октября – наконец-то мы разобрались, что Алькины «Бля-бля», означают «Кря-кря»!

12 октября – Алиночке уже 6 месяцев! Полгода пролетели…

13 октября – начала очень часто вставать сама в кроватке, уже практически научилась ползать.

18 октября – ездили в г. Кропоткин к Витиному папе в гости, знакомились с его семьёй. Дедушка увидел Алю впервые, подарил ей огромного игрушечного льва.

19 октября – Аля сама села без чьей-либо помощи!

20 октября – Доча весит 7,3 кг, рост 69,5 см. Укололи 3 прививки… (последние в её жизни)

22 октября – УРАААА! Алечка сама поползла!

23 октября – вылез третий зубик – первый верхний справа. Вот-вот и слева на подходе.

26 октября – Аля сама доползла из зала до манежа в прихожую. Доча становится на подножку ходунков, закидывает на них ножку, пытаясь залезть.

28 октября – совершила глобальный «марш-ползок» из зала в бабушкину комнату! Целует своё отражение в зеркале. Теперь «Кря-кря» звучит у Алечки как «Дья-дья»!

29 октября – научилась хлопать в ладошки.

31 октября – вылез четвертый зубик – первый верхний слева.

02 ноября – вылез пятый зубик, второй нижний слева.

09 ноября – вылезли шестой и седьмой зубки – верхние вторые справа и слева.

12 и 13 ноября – Алюша ложится на пол на животик в форму «Звезды», бьётся ротиком о пол, издавая всякие звуки. Не рассчитала высоту и больно ударилась о пол, плакала. Больше так не играется. А ещё Доче уже 7 месяцев – совсем большая!

15 ноября – научилась хлопать ладошкой по губам и при этом издавать звук «аааа». Получается смешно.

26 ноября – носились с Дианой по дивану, Аля упала и сильно ударилась ушком о твёрдую часть спинки дивана. Теперь ушко с синяком.

30 ноября – Аля говорит что-то похожее на «Ца-ца», «Дза-дза». Вечером у Малышки поднялась температура 38-39, держалась до утра 2 декабря. Пришлось вызвать доктора. Оказывается, это реакция на прорезывание зубок.

05 декабря – несколько секунд стояла сама без поддержки.

08 декабря – Алечка машет «привет», а «пока» почему-то не машет. Очень любит кататься по квартире в перевёрнутой табуретке и на игрушечном Льве – я тащу.

12 декабря – вот нам уже и 8 месяцев. Доча научилась надевать на голову небольшой серо-белый тазик.

13 декабря – Аля научилась играть со мной в догонялки: прячется за ТВ-тумбу, а потом вытопывает оттуда. Научилась играть в «ку-ку». Опять начала высовывать язычок как в первые месяцы жизни. Кричит и верещит, когда чего-то просит. Алечка бросила ручки и пыталась сама шагнуть ко мне, но упала.

16 декабря – около 10 секунд стояла посреди комнаты и не держалась.

18 декабря – Аля научилась махать «Пока!». Игорь П. сегодня порезал Але путы, чтобы она начала ходить. Аля пробовала салат «Оливье» и пила компотик на Дне рождения Олечки.

19 декабря – начала ползать на четвереньках с игрушкой в зубах.

25 декабря – Аля умеет танцевать под музыку: качает головой и машет ручками. Говорит: «Дай», «Гав».

31 декабря – сегодня первый Новый год в жизни Алечки! Мы нарядили маленькую ёлочку, поставили на детский столик на кухне. Устроили фотосессию. Дине и Алине очень нравится ёлочка, и стаскивать игрушки с неё. Девочки долго не ложились спать, смотрели салют.



2006 год

Главные события: *Алина сделала свои первые самостоятельные шаги, заговорила первые осознанные слова. Мы столкнулись с тяжелым проявлением атопического дерматита, прошли через серьезное очищение организма и лечение травами, а к первому дню рождения Дочка подошла активной, жизнерадостной и умненькой девочкой.*

02 января – Аля научилась хлопать «Ладушки», когда я её об этом прошу.

04 января – Алечка стояла несколько секунд не держась, а потом сделала один шаг ко мне, я её подхватила.

09 января – Алюша сделала несколько шагов как Чарли Чаплин, и ей это очень понравилось! Научилась мыть полы: берёт какую-нибудь вещь (майку, трусы или штаны), и трёт пол.

12 января – нашей Малышке сегодня 9 месяцев!

16 января – Аля научилась играть со мной в мяч, бросать его.

17 января – сегодня Диночке исполнился годик! К нам приходили гости, дарили подарки. Алечка играла с детками. Было очень весело!

20 января – Аля уже смело бросает ручки и делает мелкие перебежки.

23 января – я развесила на стены пять первых букв алфавита, с этого дня Алечка стала указывать пальчиком на то, что ей интересно.

30 января – Аля научилась ковырять пальчиком в носике.

01 февраля – Аля уже научилась танцевать ножками. Поднимает обе ручки, когда я снимаю ей маечку.

04 февраля – Алечку очень сильно высыпало. Я села на гипоаллергенную диету из-за этого, стала купать Алю в череде без мыла.

06 февраля – т.к. я кормлю Алю грудью, решила сесть на строгую пищевую диету, за 20 дней похудела на 6 кг.

08 февраля – Аля сама залезла на детский стульчик. Из-за того, что она сама не умеет слезать с мебели, теперь убираем стулья. На тельце Алечки появляются всё новые высыпания. В поликлинике педиатр порекомендовал мазать детским кремом с добавлением гормональной мази. Мне такое лечение не понравилось…

09 февраля – ни за что не держась, Аля упёрлась ручками в пол, задрала попу, встала и пошла! Начали пить с Алечкой Энтеросгель для очистки организма (10 дней). Купаемся в отваре череды.

11 февраля – у Алечки появилась первая родинка на правом виске. Позже оказалось, что это прилип кусочек череды. Сегодня первый раз сама залезла на дедушкин диван. Не садясь, поднимает с пола игрушки. Научилась играть с юлой.

12 февраля – Алечке уже 10 месяцев! Совсем скоро наш первый годик.

14 февраля – Алюша пытается бегать. Научилась целовать меня, когда я ей говорю: «поцелуй маму», при этом вытягивает головку вперёд к моему лицу и открывает ротик.

20 февраля – поёт «Та-та-та» и танцует! Залезла на наш с Витей диван.

21 февраля – Аля танцует без поддержки рук: приседает, нагибает корпус вниз и машет ручками. Научилась произносить звук «брррр» в воду, когда купается в ванне. Несколько раз захлёбывалась водой, но её это не останавливает. Еле вытащила её из ванны, Зайка очень любит купаться!

25 февраля – т.к. в детской поликлинике нам совершенно не помогли с лечением атопического дерматита, мы решили обратиться к специалистам в лечебный центр «Травы Кавказа». Алю посмотрели, меня расспросили обо всём с того момента, как я ходила беременной, как проходили роды и прочие подробности. Оказалось, что Алиночке нельзя было колоть прививки вместе с антибиотиком. Но всё как всегда – врачи только планы выполняют, а о здоровье детей не думают. Даже не дали рекомендации по восстановлению микрофлоры кишечника! Очень ругаю себя за то, что ничего не узнала о прививках ещё до рождения Дочи. Теперь остаётся лечить ребёнка и восстанавливать организм. Столько бессонных ночей было в первые месяцы после рождения из-за нарушения микрофлоры кишечника (теперь уже я это понимаю), и последний месяц, когда Алечкино маленькое тельце всё от макушки до пяточек покрыто корками. Доче назначили серьёзное лечение травками, серой, и прочими препаратами, посадили и меня, и её на строгую диету до полного очищения кожи Малышки. Запретили всё молочное,

сладкое, яйца, картошку, всё из пшеничной муки, курицу, цветное… Уточню – в это время я весила 75 кг, и вес совершенно не падал.

26 февраля – с утра начали лечиться. Лечение расписано по часам. Веду пищевой дневник, а также пишу всё, чем лечимся и во сколько, как Алечкина кожа выглядит. Поздно вечером Аля не хотела ложиться спать, баловалась. Я на неё злилась. Аля уписялась, я стала снимать с неё мокрые штаники, она не удержалась и упала, ударилась головкой и сильно плакала. После этой ситуации Доча всё-таки уснула. А я очень переживала и уже не злилась на неё.

27 февраля – после вчерашнего падения нет последствий, шишки на голове нет, Слава Богу. Алечка научилась сама слезать с дивана! Бьёт себя по лбу ложкой и плачет. Не понятно, для чего она это делает? Начала теперь бить о свой лобик различные предметы – бутылки, коробки, игрушки и прочее. Наверное, проверяет голову на прочность. Научилась открывать Витин телефон – раскладушку, и это её очень веселит.

28 февраля – вылез восьмой зубик – второй нижний справа. Во время грудного кормления Доча хватает меня на брови, ресницы и чёлку. Аля геройски пьёт все лекарства, настойки, отвары, кушает новую гипоаллергенную пищу. Она большая умничка!

01 марта – Алечка брынькает пальчиками по губам, произносит смешной звук при этом. Научилась по-новому играть с Витей: дёргает его за волосы, играет в «Барана», хватает его за нос, при этом что-то бормочет и смеётся. А до этого Алечка тягала Витю за соски и за волосы под пупком.

02 марта – я переодевала Алишку, она пыталась схватить зубами штанишки, хватанула вместе с кожей на коленке. Плакала. Теперь на коленке ранка. В этот же день Доча решила проделать тот же самый трюк и укусила себя за вторую коленку. Теперь симметричные ранки на двух коленочках. С этого дня Доча стала ревновать меня к Вите – своему папе: когда Витя меня обнимает, Алишка скорее бежит ко мне и плачет. Вот такая вот любовь!

03 марта – Витя сегодня играл с Алечкой и Диночкой, было очень весело. Когда Диана уходила из нашей комнаты, Аля помахала ей ручкой и сказала: «По-ка»! Потом она целовала Витю, он был рад и смеялся. Я нащупала у Али на шейке шишечку – увеличился лимфоузел. Нас направили на консультацию к онкогематологу. Доктор сказала, что это на фоне болезни и прорезывающегося зубика расширяются клетки. Ничего критического у нас нет. Рекомендовали втирать пихтовое масло в шишечку. Сегодня уже пятый день нашего лечения от дерматита. Закончили пить активированный уголь. Покраснения на тельце никуда не делись. Поначалу сильно яркие были, сильно чесались, Алечка много плакала. Мажем Циндолом, зуд проходит. Корочки мажем детским маслом по рекомендации специалиста из «Трав Кавказа». С сегодняшнего дня начали пить медицинскую серу, будем пить 20 дней.

06 марта – на улице потеплело, было +18 градусов, и мы с Олечкой, Алей и Диной пошли гулять на детскую площадку. Катали Девочек на качельках и на горке. Горка им очень понравилась, девчонки замучили нас бесконечными подъёмами и спусками, но мы всё выдержали! Было очень весело! Алечке очень нравится быть самостоятельной, она ходит по улице, не держась за мою руку. Поэтому она часто падает, когда нагибается за палочками к земле. А ещё Алечка сегодня впервые по моей просьбе отнесла Олечке штаники! Доченька уже совсем взрослая и всё понимает! Аля научилась у Дианы лизать обои, теперь эти хулиганки вместе занимаются этим странным дельцем. Сегодня четвёртый день пьём серу, обсыпало всё тельце мелкой красной сыпью.

07 марта – мы снова сегодня долго гуляли на детской площадке. Аля научилась самостоятельно подниматься на горку по лесенке, держась за перила! Я иногда ей помогаю.

08 марта – Алечка даёт мне ручку, когда я прошу «дай руку». Целый день говорила «Дяй-дяй», когда что-то у меня просила. Теперь всё время так говорит, когда ей что-то нужно.

10 марта – делает попытки говорить: «Спасибо». Когда Аля хочет посидеть у меня на ручках, а я спускаю её со своих колен, она почему-то стала становиться на колени и биться

головой о пол. Такая же реакция, когда Диночка забирает у неё игрушку. На гипоаллергенной диете я похудела уже до 67 кг!

12 марта – Алиночке сегодня 11 месяцев! Пьём серу уже 10 дней. Заканчиваем пить Энтеросгель. Тельце с переменным успехом – то краснее, то мене красное, но всё сухое и чешется, мажем детским кремом. Аля расцарапывает кожу до крови, бедолажка, больно на неё смотреть. Тельце покрыто коркой, в которую крем впитывается как в губку.

14 марта – Алечка стала контролировать себя, когда хочет в туалет. Так, например, когда она играет на диване или на кресле и хочет в туалет, то сползает на пол, писяет рядом с диваном и заползает обратно. Да, пока не на горшок, но уже понимает, что на мебель писюганить нельзя.

15 марта – Алечка уже 74 см, вес примерно 8,5 кг.

16 марта – сегодня Аля проснулась в 06:50 утра и гуляла 2 часа. Мне очень хотелось спать, я пыталась уложить Дочу, но потом легла и притворилась, что сплю. Тогда Алюша залезла на диван ко мне и два раза меня поцеловала! Я обрадовалась, было очень миленько. Кожа Алечки начала светлеть от аллергии. Но тельце всё в чешуйках и чешется. Нашла у Али в ротике ещё один зубик – четвёртый верхний справа. На вид ему пару дней. А ещё у неё набухшие дёсенки в местах, где должны вылезти остальные три четвёрки, поэтому постоянно текут слюнки, и Доча капризничает.

17 марта – я наконец-то увидела, как Аля самостоятельно встаёт с пола, ни за что не держась.

18 марта – сегодня Малышка не хотела засыпать без пелёнки в руках. Стала верещать от восторга, когда играет или что-то интересное делает. Научилась болтать язычком туда-сюда из стороны в сторону и при этом производит разные звуки. Получается очень смешно!

19 марта – Доча стала пытаться накрутить крышку на бутылку. Научилась свистеть в свисток. Аля научилась рисовать ручкой на бумаге, и ругается на меня, если я кладу ручку на листочек, на котором она рисует. Первый раз сегодня гуляли по центральной улице нашего города, видели настоящую лошадку и пони. Я купила Доче воздушный шарик в форме лошадки, и они с Дианой дрались за эту лошадку весь вечер. Вот такая вот лошадиная любовь.

21 марта – Доча уснула, как взрослые, головкой на подушке, а не как обычно – где сон застиг. Серу пьём уже 19 дней. Кожа так и не очистилась – всё красное, шершавое, припухшее. Только личико немного посветлело. На лобике уже нет такой корки, как была – смазали маслом и аккуратно отшелушили полотенцем. Мылись в ванне, мыли голову.

22 марта – обнаружили ещё одну вылезшую четвёрку – верх слева. Я узнала, что недалеко от нас живёт женщина, которая варит березовый дёготь. А дёготь выводит все гадости из организма через кожу. Я поехала к ней и купила бутылочку. Запах ещё тот… Ну а что делать, это наша последняя надежда. Сегодня 25 день с начала лечения, а по коже особо не продвинулись – всё те же высыпания. Нас предупредили, что лечение будет долгим, но смотреть на мучения Дитя просто невыносимо. И вот с сегодняшнего дня я начинаю мазать Алиночку дёгтем. Женщина предупредила, что после первых процедур все болячки станут очень яркими, свекольного цвета – так выходит вся гадость из организма. Я нашла свои старые вещички, ещё те, которые мне надевали, когда я была в возрасте Дочи. Эти вещицы сберегла моя бабуля, а сейчас мы нашли их, и будем надевать под хорошую одежду, чтобы не запачкать. Ведь дёготь невозможно выстирать, вещи только выкидывать. Мазать будем три раза в день.

23 марта – уехали к Витиной маме в Кропоткин погостить. Продолжим лечение там. Так как Аля вся от макушки до пят покрыта коркой из-за аллергии, приходится полностью смазывать её дёгтем. Она похожа на маленького негритёнка, шкодная. Она умничка, терпеливо ждёт, пока я всю её намажу. Девочка на детской площадке тыкала пальчиком и говорила своей бабушке, что у Али всё лицо в синяках. И вообще, все кому не лень рассматривают Алю. Приходится объяснять, что это мы так лечим свой атопический дерматит.

24 марта – вылез четвертый нижний зубик слева. Алечка сама вилкой кушала картошку. Теперь не только говорит «Дяй-дяй», а ещё при этом сжимает ладошку. Стала сажать в тарелку с едой свои маленькие игрушечки.

25 марта – сегодня Аля попробовала ходить спиной вперёд. Мыла ручки в собачьей миске в деревне у прабабушки и прадедушки.

26 марта – начала говорить: «Бу», когда что-то падает вниз. Сегодня 5 день мажемся дёгтем. Купались с мочалкой, отмыли свои корочки, кожа стала гладкая, светлая почти везде, за исключением сгибов ручек и ножек, на плечиках на спинке и животике местами.

11,5 месяцев – Аля даёт мне пальчики, чтобы я их целовала, когда ей больно или они грязные.

01 апреля – мы с Олечкой, Алей и Диночкой ходили в центральный городской парк им. Горького. Там катались на каруселька «Солнышко», играли в детском домике, видели лошадок и пробовали сладкую вату.

03 апреля – Доча впервые залезла на взрослый стул!

05 апреля – вылезла первая короночка нижней справа четвёрочки. Аля стала подавать мне ножки, чтобы я её обувала.

08 апреля – сказала на собачку «Ав-ав», а не «та-та», как раньше. Стала проявлять интерес к логическим игрушкам, в особенности к самолётику, в корпусе которого есть фигурные дырочки, в которые нужно подобрать правильную фигурку. Сегодня перестали мазаться дёгтем, уже кожица почти чистая, да и День рождения скоро – не хочется быть с чёрным личиком.

10 апреля – Алечка научилась слезать со стула. Стала подавать ножки, когда я надеваю ей трусишки и снимаю их. Кивает головкой, когда надо сказать: «Да» или «Спасибо». Научилась бегать на месте. Пытается говорить: «Спасибо». Получается что-то типа «Сасися» или «Пасипа».

12 апреля – сегодня Алечке исполнился годик! Отмечали дома с родными и близкими. Доча научилась раскачивать головой из стороны в сторону, когда танцует.

13 апреля – были на приёме у педиатра - Аля весит 9 кг, рост 76 см.

16 апреля – Доченька научилась мочить себе волосики, когда купается – плюхает ручкой в воде, а потом хлопает по головке!

17 апреля – Аля что-то болтала во сне, когда спала днём. Сегодня купили Алечке и Диночке трёхколёсные велосипеды, у которых есть сзади ручка, чтобы взрослые могли управлять этим транспортом. А ещё есть кнопочки, при нажатии на которые играют песенки.

18 апреля – Аля впервые самостоятельно смогла прикрепить куклу на присоске к холодильнику. Стала задирать маечку и ковырять в пупочке. Стала цокать язычком, будто скачет лошадка.

23 апреля – Алиночка перестала писяться по ночам в кроватке. Если и бывает такое, то вообще очень-очень редко.

26 апреля – впервые играя с логической игрушкой, получилось попасть в нужную дырочку фигуркой!

27 апреля – Доча сама катила велосипед. Понимает, когда я прошу её сделать различные вещи – слезть со стула и подойти ко мне, сесть на стул, прилепить к холодильнику игрушку на присоске и прочее. С этого дня начала ночью, когда уложили спать, плямкать и говорить «Ням-ням» - лишь бы не спать! Научилась закрывать дверь на кухню. Лезет очередной зубик – глазной клык слева сверху, на дёсенке уже видна красная чёрточка.

28 апреля – Алечка носила Вите кедровые орешки, кормила его – носила ему из кухни в зал по одной штучке. Научилась нажимать на кнопочки на велосипеде, затыкала его так, что сели батарейки.

30 апреля – Аля открутила сама крышку на бутылочке. Стала говорить с придыханием «Аааaа», когда попьёт. Сама надевает шапочку на головку. Попросила салфетку, чтобы вытереть себе ротик. Впервые попробовала маслины – понравились.

01 мая – съела полбанана (до этого не пробовала).

03 мая – у Дочи вылез клык сверху слева, теперь лезет нижний слева. Кормила игрушку Обезьянку свежей капустой и сочником, поила её водичкой из бутылки.

04 мая – Аля весь день подносила мне горшочек, когда хотела писять.

06 мая – ездили в гости к родственникам на День рождения моей племянницы Полины. Там Аля и Дина прыгали на батуте с мальчиками. С сегодняшнего дня Алечка начала имитировать, что разговаривает по телефону – подносит к уху всё, что под руки попадётся, делает серьёзное личико и громким, грубоватым голосом говорит: «Да-да», и ещё что-то непонятное. Ещё в этот день Доча попробовала повторить за бабушкой фразу – получилось!

08 мая – очень чётко сказала «Мама»! Научилась управлять велосипедом, держась за руль.

09 мая – ходили с Олечкой, Алей и Диной в парк, девочки висели сами на турнике. Алечка провисела секунд 15 (я подстраховывала). Аля стала пытаться называть Диночку по имени «Дайда», это типа «Диана».

11 мая – Доча первый раз пыталась снять с себя босоножки после прогулки. Аля стала раскачивать из стороны в сторону головкой, когда ей говорят: «Ай-ай-ай». Обычно мы так говорим, когда Аля или Дина описяются. Алечка стала показывать, где у неё что-то болит.

12 мая – Доча активно машет головкой из стороны в сторону, когда танцует.

14 мая – Алечка показывает, где у неё носик, глазик, пупочек, когда я спрашиваю: “а где у Алечки носик?” ну или что-то другое.

16 мая – Аля стала стесняться незнакомых дядь и тёть, которые на неё смотрят, и пытаются с ней заговорить. Научилась закрывать ладошками личико, будто прячется.

17 мая – стала называть родинки «А». Качает головкой «Нет», если её о чём-то спрашивают, на что она отвечает отрицательно.

18 мая – научилась сморкаться в салфетку; отряхивает ладошки, когда упадёт.

25 мая – стала затыкать пальчиками ушки.

27 мая – научилась самостоятельно присаживаться из положения «стоя» на горшочек (пенёк, кастрюли) и прочее, на что можно присесть. Садится на горшочек, когда хочет в туалет, правда забывает снимать трусишки.

28 мая – Алечка научилась самостоятельно без моей помощи забираться на горку по лесенке. Сама пьёт из кружки и не обливается, аккуратно ставит кружку на стол.

30 мая – Доченька говорит: «Тип-тип», когда видит птичек или цыпляток. Регулярно говорит: «Дук» или «Бу», что значит «Бух», когда что-то падает или когда она сама падает.

02 июня – говорит: «Няя», что значит «мяу», когда видит кошек. Засовывает указательные пальчики в ноздри и говорит: «Уууу».

03 июня – научилась умываться – мочит ручки в воде и трёт личико.

04 июня – кушает сама ложечкой молочную кашку или борщ, практически не разливает и не обливается.

05 июня – ходят и держатся за ручки с Диночкой.

06 июня – Алечка говорит: «Тяяя» (это значит «Ку-ку»), когда прячется от меня и выглядывает. Вместе с музыкальным велосипедом поёт песенку. Подставляет мне своё ушко, чтобы я пошипела в него как ёжик или поцокала как лошадка. Стала говорить: «Ай-ай-ай» и качать при этом головкой.

07 июня – вылез уже 14-ый по счёту зубик – третий слева сверху.

10 июня – вылез 15-ый зубик – третий справа сверху. Когда Аля видит какую-нибудь каку на улице, типа окурков или грязь, производит звук, похожий на «прррр» - сжимает крепко губки и выдувает воздух.

11 июня – Алечка научилась мыть себе ножки: сидя берёт одной ручкой ножку, а другой ручкой трёт пальчики на ножке.

12 июня – хватается за писю, когда хочет в туалет (к сожалению, только иногда).

16 июня – перестала вообще писяться по ночам! Научилась подниматься по шведской стенке.

17 июня – научилась носить в руках детский стульчик. Стала махать «Пока» моей сисе, когда уже покушает, просит спрятать сисю в майку.

20 июня – Алечка научилась спускаться с горки по лесенке, двигаясь вперёд спиной. Научилась дуть на горячий оладышек. Стала на улице брать траву или песок и запихивать себе за пазуху.

21 июня – Аля ходит на носочках. Врач-ортопед сказал, что это что-то с нервной системой.

24 июня – Доча начала говорить: «Ба-ба-ба», когда что-то просит или кого-то прогоняет.

27 июня – Алечка стала показывать на свои ранки и говорить на них «Ва».

01 июля – Алюшка научилась пить из трубочки.

04 июля – Малышка пытается говорить: «Рррр», когда видит тигрёнка на картинке. Научилась драться ногами.

06 июля – сегодня в 5 утра Аля перелезла через меня и через Витю, и попыталась слезть с дивана, чтобы пописять на горшочек!

10 июля – научилась показывать пальчик, когда спрашивают, сколько ей годиков. Вместо «Бррр» во время езды на велосипеде, стала громко кричать «Аааaа», на что все окружающие оглядываются. А ещё у Алечки прошла аллергия!!!

14 июля – рост 79 см, вес 9,4 кг. Когда на прогулке видит подружку Дашу, говорит: «Дада»! Говорит: «Ня», когда надо ответить «Нет».

17 июля – стала говорить: «Пааа», когда кто-то плачет. Соседа Пашу называет «Па». Вылез очередной клык – нижний справа. Алечка очень любит рисовать. Когда просит у меня листочек и ручку или карандаши, чтобы порисовать, говорит: «Аа».

21 июля – Алечка увидела настоящий поезд, и называет поезда «Ту-ту».

26 июля – поехали на море! Алечке очень понравилось, она долго не выходила из воды, в песке наковырялась до упада. Стала произносить звуки, как говорят животные. Отвечает, когда спрашивают, как её зовут.

27 июля – Алечке очень понравилось плавать без круга у меня на руках, нравится, когда я подкидываю её над водой. Сказала на тапочки «Тапа». Попробовала пиво, оно Але очень понравилось.

28 июля – пила пиво снова. Буянила в машине по дороге домой: кусала и царапала меня и Витю, приставала к спящей Диночке.

29 июля – научилась без рук забираться по ступенькам вверх по лестнице на стадионе. Вниз спускаться пока плохо получается.

31 июля – Алечка стала ябедничать – прибегает ко мне, ведёт меня к своему обидчику и пальчиком показывает, кто её обидел. А когда обижается на меня, то ябедничать ей некому, поэтому просто падает на попу посреди комнаты.

01 августа – стала махать указательным пальчиком и приговаривать «Ну-ну-ну», когда ругается. Когда что-то заканчивается или кто-то уезжает, Аля разворачивает ручки ладошками кверху и говорит: «Ма».

03 августа – знакомую девочку Катю называет «Татя». Очень странно кушает арбуз – съедает косточки и корки вместо мякоти.

06 августа – впервые сказала вместо «Тя», как положено «Ку-ку»! Научилась сама съезжать с горки на детской площадке. Зажимает пальчиками нос и говорит: «Фууу» или «Беееее», если что-то не нравится или воняет.

07 августа – научилась говорить: «Ка». Теперь вместо «Татя» Катю называет «Кака». Когда каркают вороны, произносит «Кааа-кааа», иногда и «Карка» проскакивает.

08 августа – Алечке понравился соседский мальчик Кирилл, которому 8 лет. Она кокетничала с ним, играла, а когда он ушёл домой, то плакала.

14 августа – впервые сделала «воздушный поцелуй».

16 августа – сказала «Тапка» на босоножек, «Капка» (папка) на палку. Конфетку и всё сладкое называет «Ка-ка». Закрывает ладошками глазки, а потом открывает и говорит: «Ку-ку»!

18 августа – сказала: «Ко-ко» на петушка.

19 августа – Аля научилась нормально кушать арбуз – ест мякоть, а не косточки и корки.

22 августа – Доча научилась сама кататься на круглой качели – на той, где надо сидеть и отталкиваться ручками от зафиксированного колеса, расположенного в центре.

28 августа – говорит: «Маня'», когда хочет сделать что-то сама. Говорит «Дам» и машет ручкой, когда чем-то недовольна - предупреждает, что может стукнуть. Культурная девочка – прикрывает ротик ладошкой, когда покашливает.

30 августа – стала называть Диану «Няйня». Стала очень много всего болтать, но мы ничего не понимаем.

03 сентября – Алька научилась звучно чмокать, когда целует меня и свои игрушки.

06 сентября – сказала: «Катася», садясь в колясочку.

07 сентября – я решила начать отучать Алю от груди, т.к. она постоянно с сисей во рту ночью. Я намазала соски чесноком, и говорю, что их кошечка полизала, что теперь это кака. Алечка громко плачет от обиды, ночью прогнала меня с дивана и побила меня.

08 сентября – уже нормально засыпает без сиси. Стала играть с машинками и произносить звук «Тррр». Аля и раньше играла с машинками, но производила другие звуки.

16 сентября – научилась надувать мыльные пузыри.

19 сентября – стала говорить: «Мя» - моё, «Бубу» - ягодка винограда. Папу называет «Ись», что значит Витя.

23 сентября – стала говорить моё имя «Аня». Научилась самостоятельно класть в свои кармашки различные мелкие предметы.

26 сентября – стала активно повторять слова за взрослыми. Смешно зовёт Олечку – «Лёка». Научилась называть предметы, названия которых заканчиваются на –ка: вилка, ложка, горка, собака.

29 сентября – Доча танцует по-новому – кружится на одном месте. Когда хочет рисовать, говорит: «Ап». Также это «Ап» произносит, когда просит взять её на ручки, надеть или снять что-то с неё, постелить пелёнку на диван ну и другие действия.

03 октября – научилась держать во рту воду и не глотать.

04 октября – называет «Мака» банан, масло, мороженое, молоко, яблоко.

07 октября - ездили в гости на день рождения д. Игоря. Там Алечка играла с детками, прыгала на батуте и каталась на велосипеде. Я подталкивала велосипед, а Алечка рулила – когда я говорила: «Налево», она поворачивала налево, а когда я говорила: «Направо», то рулила направо. У Дочи отлично всё получается!

10 октября – Аля говорит: «Дям», когда хочет, чтобы мы вместе куда-нибудь пошли, при этом тянет меня за руку. Когда Алечка хочет, чтобы кто-то ушёл, говорит: «Ди», например, когда сгоняет со стула или с дивана меня, Олечку. Иногда, когда я Але что-то объясняю, она задумчиво мычит «уууу», типа в знак понимания.

15 октября – рисовала красками - правильно держит кисточку. Умеет рисовать кружочки! Когда что-то старательно делает, приговаривает: «Тааак». Когда хочет спать, говорит: «Ба-ба», типа «Бай-бай».

18 октября – стала говорить: «Да» и кивает головкой, когда окружающие угадывают её желание.

23 октября – стала называть Олечку не Лёка, а Алька.

28 октября – рост 83 см, вес 10 кг. Всё больше повторяет слова за взрослыми. Черепаху называет «Пака».

29 октября – если я Алечке что-то не даю или не иду с ней туда, куда она просит, то она бежит жаловаться Олечке, и Олечка тогда делает всё, что Аля попросит.

01 ноября – называет зайчика «Гайка» и любит с ним засыпать.

03 ноября – сама научилась обувать резиновые сапожки, ещё и на ту ногу!

11 ноября – называет фломастер «Баля», «Боля бака» - большое яблоко, «Ака» - рука.

12 ноября – научилась бить орешки молоточком.

18 ноября – называет кошечку «Кока», а не «Мя», как раньше.

22 ноября – стала называть чай «Так».

23 ноября – «Нека пая» - это значит «Денежка упала». Так Алечка говорит, когда играет с монетками, перекладывает их из одной корзиночки в другую.

26 ноября – научилась самостоятельно снимать штаники и садиться на горшочек. С этого дня вообще перестала писяться. Научилась лущить пальчиками семечки. Стала называть по имени папу Витю «Вика».

02 декабря – называет сапоги «Пака».

06 декабря – у Алечки и Диночки нашли странные крапушки на коже, ездили к косметологу. Оказалось, что это антагиозный моллюск, которым можно заразиться в песочнице. Выжгли Але жидким азотом 18 моллюсков. Алечка боялась, сильно плакала и брыкалась. Мы очень все надеемся, что больше не подцепим таких моллюсков.

10 декабря – Аля иногда стала называть меня «Аня», особенно, когда на меня злится.

12 декабря – уже говорит много слов, но не всегда понятно. Например: «Майка», «Паука» - палка, «Бека» - батарейка, «Вика бррр мок» - Витя моет машину, «Нака» - штаники, «Пек» - хлеб.

16 декабря – ездили все вместе в торгово-развлекательный центр «Красная площадь» Але очень понравилось. Там мы катались на эскалаторе, ходили в детский городок, сидели обедали в «Макдональдсе».

19 декабря – научилась рассказывать стишок «Петя-Петя Петушок…»: «Петя-Петя-Петя…» и так до бесконечности. Выяснилось очень интересное обстоятельство – Аля думает, что Папа и Витя – это разные люди. Когда я её спросила сегодня «Где папа?» (а он был рядом), Алечка ответила «Брррр», т.е. уехал. А когда спросила: «Кто такой Витя?», Аля ответила «Бррр мок», т.е. моет машину. Попробуй тут разберись, кто есть кто!

22 декабря – стала называть чай «Тай». Сама, без моей помощи, научилась подниматься по лестнице в подъезде.

25 декабря – я дала Але выпить половинку таблетки от аллергии, а она додумалась засунуть её в правую ноздрю. Я пыталась всячески её оттуда извлечь – отсосом, ватной палочкой, но безуспешно. Потом решили высморкать таблетку, и раза с двадцатого у Али это получилось. Теперь более тщательно следим за Дитём.

30 декабря – впервые ходили на новогодний утренник я, Витя и Алечка. Это был корпоративный утренник на Витиной работе. Але очень понравилось, но она мне об этом рассказала только по дороге домой, т.к. на утреннике сидела и смотрела на представление затаив дыхание. Красная Шапочка подарила Алечке бочонок с вкусняшками, которые мы начали кушать уже в

машине по дороге домой. А дома Алюшка угощала всех, все были очень рады! А ещё сегодня мы едем в деревню к моим бабушке и дедушке, поздравить их с наступающим Новым годом.

31 декабря – я впервые увидела, как Аля забирается на мебельный гарнитур у Олечки в комнате, открывает дверцу шкафа и достаёт оттуда книгу! Оля за этим наблюдает уже около недели. А ещё сегодня Новый год! Алечка уснула в 23:55, совсем немного не дождалась салюта. А Диночка не спала и долго смотрела в окно на фейерверки.

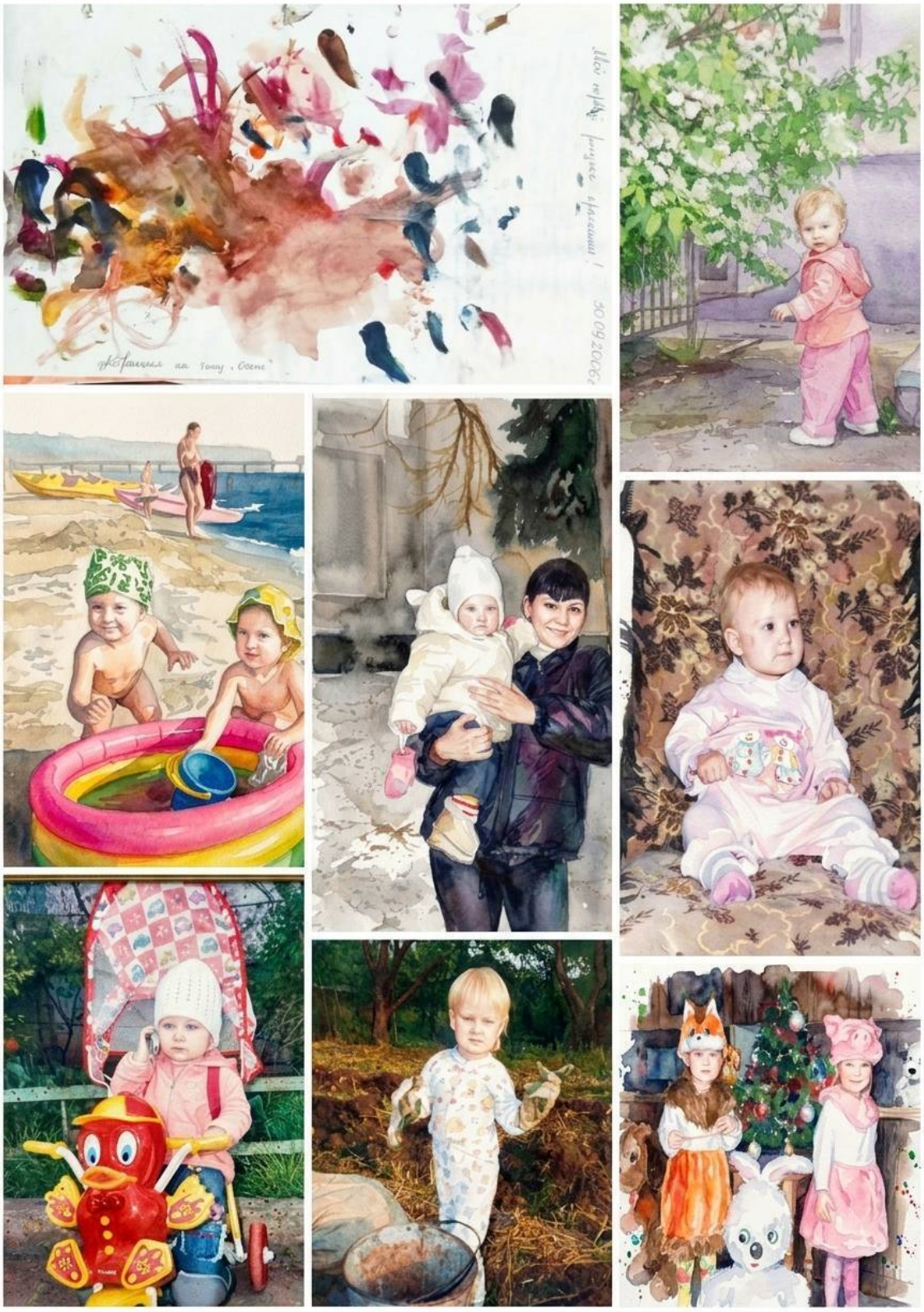

2007 год

Главные события: *Алечке исполнилось два года, она научилась уверенно общаться, строить фразы и четко выражать свои желания. Алина освоила новые навыки: рисование кисточкой, катание на велосипеде, игры с другими детьми, а ее аллергия наконец осталась позади.*

01 января – у Али сегодня было интересное развлечение – поверх своих трусов и штанов она нацепила ещё пять трусов, и ходила довольная по квартире.

03 января – ездили с Олечкой, Диной и Витей в развлекательный центр. Аля пила коктейль и разлила его на себя. Пришлось бежать покупать новые колготки.

04 января – Алечка решила потрогать только что выключенную конфорку на газовой печке и сильно обожгла пальчик. Подушечка пальца сразу же побелела. Алечка громко заплакала, но очень быстро успокоилась. Прошло несколько минут и пальчик начал болеть с новой силой, теперь Аля уже долго плакала. Она побежала к морозилке, достала оттуда маргарин и приложила к больному месту – сама додумалась. А я вспомнила, что надо натереть картошку и приложить к месту ожога, что я сразу и сделала. После наложения этого компресса Алечка уснула.

07 января - Аля начала называть чётко имя своего папы – «Витя».

10 января – Алиша придумала новую версию стишка про «Петю петушка». Получается что-то типа «А-ба-ба-ба-бию, баюуууу, а ба-ба-баю…» - и может рассказывать так очень громко и долго.

14 января – всё чаще стала повторять за мной слова, начала называть меня «Аня».

17 января – стала называть Федю - «Едя». А ещё сегодня Дианочке два годика! Отмечали дома, приглашали друзей, было весело.

22 января – я увидела, как Алечка сама шьёт иголкой с ниткой! Это бабушка её научила, и постоянно присматривала за Алей во время этого увлекательного процесса. Ножницами пока не научилась хорошо пользоваться. Научилась говорить: «Маленькая попа». Вместо «Я» говорит «Ять».

26 января – ездили к родственникам на День рождения Никиты. Аля называет собаку по кличке Дон - «Нон», а кошку Ксюшу – «Отя».

30 января – Аля начала исполнять странные танцы: очень широко открывает ротик и энергично машет или одной или двумя ручками. Шьёт уже быстрее Дианы!

05 февраля – Алечка додумалась в точилке для карандашей прокрутить свой указательный пальчик левой руки. Итог – наполовину срезанный ноготь, болтается кусочек кожи, море крови! Я полила пальчик перекисью водорода, накрутила пластырь, чтобы Аля не сорвала ноготок. При всём этом Аля совершенно не плакала – герой! С сегодняшнего дня стали заново учить буквы.

09 февраля – Аля стояла ножками и ручками на полу, в позе буквы «Л», и случайно перекувыркнулась впервые в своей жизни.

12 февраля – очень любит утюжить, называет этот процесс «Тюх».

19 февраля – называет слона «Онь».

27 февраля – весь день не расставалась с соской, чем всех нас удивила, т.к. Аля в принципе соску никогда не сосала. Соски были у нас в доме, мы их покупали разных форм в надежде, что хоть какая-то Але подойдёт. Но всё мимо… Соски были просто как игрушка.

28 февраля – на сегодняшний день добавились новые слова в Дочином лексиконе: «Тапа» - тапки, «Ать» - сядь, «Кай» - читай, «Ном» - дом, «Отя» - жёлтый и Ксюша, «Инись» - синий, «Онь» - зелёный и слон, «Тетя» - крыша, «Вввв» - жук, «КатЯ» - коза, «Гайка» - зайка, «Атя» - Вася, «Дя» - два, «Ти» - три, «Пать» - пять ну и другие всякие словечки.

01 марта – теперь танцует по-новому и уже с закрытым ртом.

05 марта – когда я спрашиваю: «А где моя Алиночка?», Доча отвечает «Воть!».

09 марта – новые словечки: «Пепка» - скрепка, «Тёка» - стёрка, «Мадя» - помада, «Бука кай» - губки красить, «Мань» - пенал, «Ука» - ручка, «Кай» - карандаш, «Тёк» - листок. Вместо «Ять» наконец-то говорит просто «Я».

14 марта – я обнаружила у Алечки два новых зубика – две верхние жевательные пятёрки – слева уже вылезла, а справа только начала проклёвываться. На нижней челюсти пока не видно пятёрок. Спрашивает: «Тёйтя?», что обозначает «Что это?» Говорит: «Сясь», что означает «Сейчас». Научилась играть с логическим кубиком – здесь надо выбрать правильную фигурку и вставить в нужную дырочку. Но фигурка не проваливается, а получается зафиксированной на поверхности кубика. Нужны точные движения ручками, и у Алечки это отлично получается.

15 марта – Алечка называет розетку «Ток», а рыбку – «Йипка».

18 марта – стала говорить: «Абу», что означает «Люблю».

20 марта – у Дочи почти получается подпрыгивать на месте!

26 марта – перед сном сказала: «Сяма!», типа будет сама укладываться спать. Тыкала мне пальчиком в кончик носа и говорила: «Пип!». На мой вопрос: «Когда ты будешь спать?» Аля ответила: «Сёдня».

01 апреля – сегодня мы с Алей, Олей и Диночкой ходили в театр юного зрителя на спектакль «Винни Пух и все, все, все». Девочкам очень понравилось. Мы сразу же купили билеты на следующую неделю на спектакль «Три поросёнка». Аля с Диной стали верхолазить – забираются на спинку дивана и оттуда спрыгивают на сиденье дивана. Я очень переживаю, чтобы они не навредили себе.

05 апреля – Доча берёт меня за руку, говорит: «Пасли», что значит «Пошли». А ещё у Алечки лезут пятёрки снизу – слева уже прорезался, а справа уже начинает выглядывать. Это уже 19 и 20 Алечкины зубки.

07 апреля – с самого утра говорит на себя «Касята», что означает «Красавица». Научилась открывать двери в ванную и туалет. Когда гоняется за Диночкой, кричит «Ганю, Ганю!», т.е. по-нашему «Догоню, догоню!».

08 апреля – ходили на спектакль «Ещё раз о Трёх Поросятах». Были клоуны и куклы, и девочкам очень понравилось.

10 апреля – Аля поворачивает ладошки кверху и говорит: «Дизять», что значит «Держать». Называет подушку «Буха».

12 апреля – Алечке сегодня уже Два годика! Я купила ей складной домик-палатку, надула много-много шариков и ждала, когда Доча проснётся. На стенах во всех комнатах я развесила шарики, а в нашей комнате повесила плакат «С Днём рождения!». А ещё я сделала из картона мишку на парашюте – Алину любимую игрушку. Доча очень обрадовалась, сразу полезла в домик. Они с Диночкой всё утро прыгали и пищали в домике. Вечером к нам в гости приехали родственники с детками. Весь вечер девочки играли с детишками, кушали вкусняшки и веселились. Спать улеглись уже в 23 часа. День рождения удался!

20 апреля – Аля научилась делать куличики из песка.

24 апреля - научилась говорить: «Боюсь», когда ей страшно. Например, когда Алю сильно раскачиваешь на качели, она может так сказать.

29 апреля – стала всеми командовать и говорить: «Я сказала ДАЙ!». Ещё научилась говорить: «Кидий» на шоколадку «Киндер».

30 апреля – пыталась, как папа, открыть бутылку пива вилкой, но у Али не получалось. На всё это она сказала: «Сюка» и взяла другую вилку. И смех, и грех.

03 мая – сегодня во время мытья головы Алечка положила обе ручки себе на головку и сказала: «Боюсь! Боюсь!»

06 мая – снова стала говорить «Бух», когда что-то падает или грохает. Впервые сама на детской площадке ползала по лестнице-трубе.

08 мая – стала говорить: «Буть аёв» («Будь здоров»), когда кто-нибудь чихает. Облила майку и сказала: «Майка Мока, сябака» (Майка мокрая, собака).

10 мая – говорит «мама, подинься» (Мама подвинься). Говорит «Даико», что значит «Далеко».

15 мая – с самого утра рассказывает первое четверостишье про мишку косолапого (понятно, что на своём детском). Мы с Витей в восторге. У Алечки на тельце появилось три родинки – по одной на каждой ручке и одна на правой ножке. Доча говорит всем перед сном: «Паконяй ноци», что значит «Спокойной ночи».

30 мая – научилась резать ножничками бумагу!

13 июня – научилась взбираться на детскую горку по той стороне, по которой все съезжают, а не по лесенке.

20 июня – говорит: «Я манюхала» вместо «Я понюхала», «пашина» вместо «Машина», «Абуду» вместо «Не буду», и вообще везде, где надо добавлять «не», стала говорить «а» (абуду, анада и т.д.).

27 июня – Аля вечером мне сказала, что, когда вырастет, у неё будет свой бизнес. Говорит мне: «Я тебя очень люблю».

29 июня – сегодня Аля и Дина хулиганили – вместо того, чтобы съезжать с горки на попе, они с неё сбегали. Аля не упала, удержалась, а Дина свалилась в самом низу, но не ушиблась, а просто испугалась. Я очень из-за этого нервничала и переживала.

01 июля – Аля говорит: «Мамагаю» вместо «Помогаю».

02 июля – «Апаяла» - значит «запарила», «Акати» - значит «прекрати».

09 июля – Аля всё ещё крутит мою родинку подмышкой и соски, никак без них не может засыпать. И очень расстраивается, если я запрещаю их трогать.

16-19 июля – ездили с Витей и Алей на море, купались и загорали. Мы с Витей сильно обгорели. Аля в порядке. Алечка хотела плавать одна в круге, и скандалила, когда я или Витя плавали рядом и придерживали круг. В итоге, когда она добилась своего, и я убрала руки от круга, Аля немного отплыла от меня на волнах, испугалась и закричала: «Ты зачем оставила меня одну?!» (ну понятно, на своём детском). Было забавно!

24 июля – Доча сказала: «Я касивая».

03 августа - плакала и говорила мне: «Жалей меня!»

08 августа – Аля сказала Диночке: «Пошла на хрен».

09 августа – бабушка несколько раз просила Алю доесть кашку. Аля не выдержала и ответила: «Доем, запарила!» Маленькая хамка прям растёт! Уже во всю сама катается на трёхколёсном велосипеде.

28 августа – Аля и Дина пошли в детский сад! Диночка быстро освоилась, а Аля пока не определилась – хорошо в садике или плохо. Оставили девочек в садике с 11:00 до 16:30.

29 августа – Алечка капризничала с утра в садике, хотела ко мне. Потом успокоилась и стала играть со всеми детками. А ещё бабушка научила девочек строчить на настоящей швейной машинке! Я сохранила кусочек ткани с Алиными первыми строчками.

31 августа – всё-таки Алечка не хочет ходить в садик – постоянно там за мной плачет.

03 сентября – уже с вечера начала ныть, что завтра не хочет идти в садик, так и уснула в истериках.

04 сентября – Алечку на улице за пальчик цапнул пёсик-такса Рич, и она сильно испугалась. Теперь Доча боится всех собак и даже ночью просыпается, сразу бежит ко мне, если на улице кто-то лает.

06 сентября – я приклеила на Алину и Диночкину кроватки в детском саду фигурки – Диночке – уточку под зонтиком, а Алечке - вишенки. Это значки девочек в саду. Аля ходит в садик до обеда, а Диночка находится там до вечера. Хотя без Али Дина немного капризничает. Олечка уже вышла на работу.

17 сентября – Алечка простудилась – сопли и кашель. Сейчас в садик ходит только Диана.

22 сентября – теперь и Диана заболела. Вместе со мной девочки сидят дома, смотрят мультики и делают аппликации, днём выходим погулять.

08 октября – первый день вышли в садик после болезни. Аля пока что очень тяжело со мной расстаётся. Пока решили ходить по полдня, пока окончательно не вылечимся, а потом уже на весь день.

18 октября – мы с Витей купили Алечке золотые серёжки с камешками. Аля очень просит проколоть ей ушки: «Хочу цацки!» и показывает на ушки. Думаем проколоть девочкам ушки.

19 октября – Аля закатила мне истерику, чтобы я проколола ей ушки и вставила серьги.

20 октября – Алечка сидела у меня на ручках и гладила мою шею в области кадыка. Потом сказала: «Косточка, выходи, там тебе жарко!» Все смеялись!

22 октября – оставили девочек в детском саду на весь день. Слава Богу, до вечера всё было спокойно.

26 октября – у Али снова сопли, пошли к доктору. Назначили промывать носик каждые два часа, что Але совершенно не нравится.

31 октября – снова пошли в садик.

03 ноября – Аля всунула в ноздрю бусинку, не смогла сама её выковырять и начала плакать. Подошла ко мне. Я решила, что у неё там козявка застряла. Закрыла ей одну ноздрю, в которой ничего не мешало, и сказала Але сморкнуться. И тут из носика вылетела бусинка! Я была в шоке. Прочла Але и Дине лекцию, что в нос, кроме пальца, ничего больше нельзя засовывать, а то так можно умереть. Сегодня и Диана отличилась – покакала в горшочек, нашла на полу монетку 5 копеек, наколола на монетку кусочек какахи, и с гордым видом принесла нам с Олечкой это чудо показать. Мы были в шоке! Вот такие у нас девочки затейницы!

01 декабря – прокололи ушки Але и Дине. Диночка перенесла очень мужественно, а Аля сильно расплакалась после первого же прокола, но потом быстро успокоилась.

03-07 декабря – утром и вечером обрабатываем ушки, чтобы они скорее заживали. Алечка очень рада, что теперь у неё в ушках цацки, как она и просила.

24 декабря – в садике была ёлка. Аля и Дина были бабочками. Дед Мороз подарил девочкам подарки – конфетки и музыкальных мышек. Девочки очень любят играть дома с ёлочкой. Она у нас маленькая, и они могут её самостоятельно переносить с места на место, постоянно снимают с неё все игрушки и гирлянды и заново украшают. И так могут играть бесконечно долго, им не надоедает.

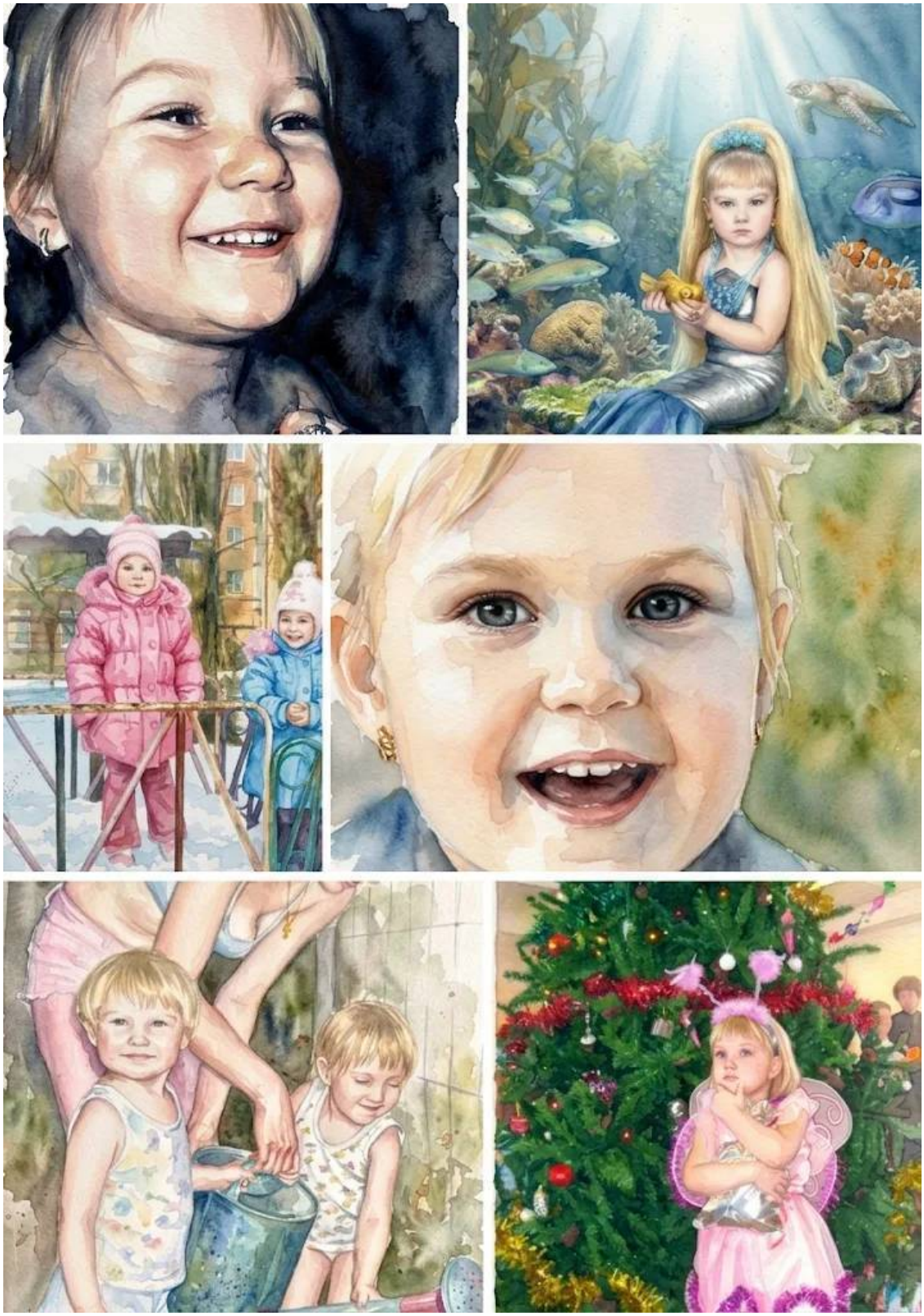

2008 год

Главные события: *этот насыщенный событиями год ознаменовался переездом нашей семьи в Армавир и дальнейшей покупкой собственного строящегося дома в Новокубанске, где Аля пошла в детский сад. Главным ожиданием стало известие о второй моей беременности и*

предстоящем рождении мальчика, которого так сильно ждал Витя. Дочка росла очень смышленой и артистичной, радуя нас забавными фразами и новыми умениями.

Январь – был очень насыщенный месяц. Я и Оля работали, девочки ходили в садик. На Рождество ходили в музыкальный театр на спектакль «Золушка».

12 марта – умерла Алечкина прабабушка, моя бабушка, мамина мама Галя. Мы все ездили на похороны.

21 марта – переехали жить в Армавир – Витю отправили сюда открывать новый спортивный магазин, мы отправились вместе с ним. Не знаем, как надолго, может на полгода, а может и дольше. Пока взяли все необходимые вещи. Пока искали съёмную квартиру, временно остановились у Витиной мамы, 70 км от Армавира.

22 марта – нашли двухкомнатную квартиру в центре города Армавира рядом с парком - будет куда ходить гулять с Дочей, пока папа будет на работе. Алечка скучает за Диночкой. Конечно, они ведь постоянно были вместе, а тут их разлучили. Я стараюсь развлекать её как могу – играю с ней, рисуем, гуляем, смотрим вместе мультики, чему-то новому учимся.

12 апреля – Алечке исполнилось три годика! К нам на День рождения приехали Олечка с Диной и Олечкиным будущим мужем Артёмом, Алечкин крёстный и его старший брат Роман, мой брат Андрей, который нас с Витей познакомил. Алечка и Диночка очень соскучились и были неразлучны! Был отличный День рождения, все были рады встрече.

15 апреля – Доча стала шептать мне на ушко, что сильно меня любит, а потом подставляет мне своё ушко, чтобы я тоже признавалась ей в любви. Очень любит висеть на турнике.

20 апреля – каждый день гуляем в парке и много фотографируемся. Уже потеплело, и теперь мы можем дольше находиться на улице. Задумываемся с Витей купить своё жильё. Думали купить в Краснодаре, но в банке нам не дают в ипотеку нужную сумму. Поэтому решили искать что-то в Армавире.

09 мая – сегодня у Вити День рождения. Отмечали дома втроём при свечах и с тортиком. Алечке понравилось. Витя очень хочет сына – братишку Алечке, вот такой подарок попросил.

20 мая – Алечка очень любит мультфильм «Король Лев», смотрит его каждый день, знает все слова наизусть, подпевает песенки и пляшет. Если вдруг я начинаю ей подпевать, она злится и не разрешает мне петь. Ей надо, чтобы только она была в центре внимания. Наша Звёздочка!

09 июня – Алиночка кушала конфету и заелась. Я ей сказала: «А кто кушал конфетку и так заелся?» Аля ответила: «Это не я!» Я рассмеялась и сказала, чтобы она посмотрела на себя в зеркало. Доча побежала к огромному зеркальному шкафу в спальне, споткнулась, упала и своей головкой разбила зеркало. Зеркало разлетелось вдребезги! По лицу Дочи потекла кровь. И Аля, и я очень испугались, Алечка плакала. Из-за крови на лице я не могла нормально оценить картину – где порезы, насколько серьёзные. Я взяла себя в руки, аккуратно промокнула кровь на личике Дочи, осторожно перекисью обработала ранки, чтобы остановить кровь. Слава Богу, ничего серьёзного, отделались царапинами. Аля порезала лобик, бровку и щёчку. На личике были мелкие осколочки, которые я собрала скотчем. На полу также собирала мелкие осколки скотчем, крупные - руками, а то, что осталось, запылесосила. Только потом осознала, что всё могло быть гораздо хуже.

11 июня – Купили Алиночке велосипед «Винни Пух». А ещё сегодня я узнала, что беременна! Витя стоял под дверью ванной, пока я делала тест, а когда услышал, что снова станет папой, был очень счастлив! К нам привезли Диночку погостить на пару недель. Теперь Але не будет скучно, и мы все вместе будем гулять в парке.

20 июня – активно ищем квартиру или дом, чтобы приобрести. В Новокубанске живёт старший брат Алиного крёстного – Роман. Он предложил поискать что-нибудь здесь, т.к. тут очень хорошие тихие места, природа и до Армавира всего-то 12 км.

25 июня – нашли дом своей мечты – большой двухэтажный, 500 метров от реки Кубань. Но он не достроен, и придётся вложить много сил и денег, чтобы довести его до ума. Пообщались с хозяином, посоветовались с родителями и с дедушкой, и приняли решение покупать.

03 июля – сегодня мы купили свой дом! Спасибо родителям и дедушке, которые помогли финансово и добавили денег до нужной суммы. Остальную сумму Витя взял в кредит.

С момента покупки дома активно занимаемся его достраиванием. Мои родители принимают непосредственное участие, вкладывают деньги и по максимуму делают всё своими руками. Мне не разрешают сильно напрягаться из-за моей беременности, хотя я всё же и таскаю вёдра с гравием.

04 августа – ездили в гости к бабушке с дедушкой в Краснодар. Ходили с Олечкой и Диной в парк, смотрели зверушек и катались на каруселях.

23 августа – переехали из съёмной квартиры в Армавире в съёмный дом в Новокубанске. Нашли прям на той же улице, где и наш новый дом, только на другом конце. Пешком от дома до дома идти 20-30 минут.

31 августа – ездили в гости к Витиной маме. Ходили на выставку-ярмарку зверушек, где Аля попросила декоративного кролика. Продавец всунул Доче в руки этого милого чёрного крольчонка, и Аля уже не хотела с ним расставаться. Пришлось покупать. Это была крольчиха, 2 месяца. Мы назвали её Ляля.

В Кропоткине произошла одна история, которую я до сих пор вспоминаю с ужасом. Витина мама живёт на 7 этаже. Она очень любила показывать Алине в окошко кошечек, собачек, проходящих мимо людей. Ладно бы за закрытым окном - периодически это было перед открытым окном. Мы с Витей просили её этого не делать. И вот как-то вечером Витя уехал куда-то по своим делам, а мы с Алиной, Витиной мамой и моим братом Андреем гуляли на площадке перед домом. Уже спустились сумерки, Алечка попросилась домой, и они с бабушкой ушли. А мы с Андреем продолжили сидеть во дворе на лавочке под окнами дома. Через короткое время в окне появились Аля с бабушкой. Окно открыто нараспашку… Бабушка показывала Але, что я сижу внизу. Я выругалась, что снова ребенок сидит на окне, позвонила на домашний телефон, чтобы Витина мама убрала ребенка с окна и закрыла окно. И что? Аля осталась одна перед открытым окном, пока бабушка убежала снять трубку. Такого поворота я не предполагала, я думала, что они вместе уйдет с этого окна! Тут наступила немая сцена - мы с Андреем просто молча сидели и боялись пошевелиться, глядя на Алю, которая сидела на подоконнике открытого окна на 7 этаже… У меня в голове созревал план, как я буду бежать, чтобы ловить её, когда она выпадет из окна. Да и вообще уже миллион мыслей пролетело за эту минуту, пока ребенок оставался один в опасном месте. К счастью, бабушка вернулась и забрала Дитя с подоконника, и закрыла окно. Тут уже я выдохнула, и просто отборным матом выражала брату свои эмоции. Он тоже пришел в себя и не находил слов. Подниматься наверх я не хотела без Вити, потому что боялась сорваться и наговорить гадостей маме. Вскоре приехал Витя, и мы с Андрюшкой рассказали ему эту историю. Витя держался, пока мы поднимались в квартиру. Но с порога он так сорвался на маму! Я ни до этого, ни после никогда больше не слышала, как кричит мой муж… Это действительно было страшно, и хоть он не видел всего, ему хватило фантазии представить, что могло случиться непоправимое.

01 сентября - с Алей и Витей ездили на УЗИ. Нам сказали, что будет мальчик! Больше всех радовался Витя. Теперь думаем над именем.

15 сентября – наконец-то это произошло – мы забрали к себе моего пса Русика! Алечке теперь не скучно. Решили отдать Алечку по её просьбе в детский сад. Подали документы на очередь и стали ждать.

12 октября – Алечке сегодня 3,5 года! Мы гуляли в парке Новокубанска. Аля каталась на каруселька, прыгала в надувном городке. Потом мы купили Алечке пирожное, в которое воткнули свечу. Она её задула, и сама слопала свой мини-тортик. День был очень классным!

21 октября – были снова на УЗИ. Подтвердилось, что у нас будет мальчик. Алечка рада, постоянно целует мой животик и говорит, что любит братика и скорее хочет, чтобы он родился. А ещё мы получили путёвку в детский сад! В Новокубанске как-то всё просто и быстро, не надо годами ждать очередь.

25 октября – Аля очень любит мультфильм про Лунтика, может включать диск и слушать хоть целый день. Почему слушать? Потому что мультфильм у нас обычно фоном идёт, пока Аля играет со своими игрушками. Она не сидит, пялясь в экран, а только иногда поглядывает, что там происходит. Меня это вполне устраивает.

03 ноября – начали сдавать анализы и обходить врачей для поступления в детский сад. Рост уже 100 см. Всем чихающим Доча стала говорить: «Будь здоров!».

15 ноября – я спала, а Аля сама сходила в туалет и вытерла попу – ей было жалко меня будить. Совсем взрослая стала!

20 ноября – сказала: «Процесс пошёл!», когда мы начали рисовать. Потом спросила: «Что у нас по плану?» Алечке очень нравится по телевизору проект «Танцы на льду», тоже так хочет уметь. В Армавире должны построить Ледовый дворец, может быть, однажды туда запишемся на фигурное катание. А мне хочется отдать Алю на спортивные или бальные танцы. Пойдём в ДК узнаем, с какого возраста берут.

24 ноября – Витя попросил Алю принести ему его сумку, на что Аля сказала: «Пупсень подай, Пупсень принеси…» - Лунтика насмотрелась. А ещё в этот день Алечка пошла в детский сад №13 «Весна». Ходит с удовольствием, очень любит воспитателя Марину Леонидовну.

25 ноября – я потеплее наряжала Алю в садик. Надела на неё майку, блузку, мастерку, верхнюю куртку. Аля возмущённо спросила: «Что ты меня выряжаешь как Шушу Кутушу?!» Очень любит музыкальные занятия в садике.

01 декабря – стояли и ждали на улице Витю. Аля спросила у меня: «Ну и где твой муж?»

03 декабря – на вопрос, какой стих будешь рассказывать Дедушке Морозу, ответила: «Я маленькая девочка, я в школу не хожу. Купите мне сандалики – я замуж выхожу!»

08 декабря – посмотрела мультфильм «Маугли». Теперь Лунтик в истории… Доча постоянно просит «Маугли», рычит как тигр. С этим рыком гоняет по улице собак. Называет воспитателя Марину Леонидовну «Лидовна Лидовна».

11 декабря – Алюша рассказывала стишок: «Шла коза по мостику и виляла хвостиком. Зацепилась за перила, прямо в речку угодила». Потом добавляет: «Вот такая у меня история». А ещё очень хорошо говорит своё полное имя - фамилию, имя и отчество.

24 декабря – в садике был новогодний утренник. Детки пели и плясали с Дедом Морозом и Снегурочкой. Стишок Аля не захотела рассказывать. Подарки были так себе, нам не понравились.

25 декабря – Аля считает по порядку от одного до двенадцати, а потом у неё сразу идёт 18, 19, 20… Знает много цветов – чёрный, белый, красный, синий, жёлтый, коричневый, зелёный, золотой, серебряный. И всякие оттенки различает.

28 декабря – Аля утром проснулась, пошла на кухню и жевала вафлю. Я ей сказала, что утром перед едой нужно чистить зубки, чтобы зубная паста микробов убила. Алечка ответила, что вафля микробов лучше убивает. А потом сметала со стола крошки и приговаривала: «Убирайтесь отсюда!» Во дворе гуляем с Русланом по снегу. Аля любит ходить на улицу с какой-нибудь едой – хлеб, конфета, печенье, а Русик ходит за ней хвостиком и, улучив момент, откусывает кусочек. Мне кажется, что Аля так специально делает. Забавно за этим наблюдать.

29 декабря – ходили с Алечкой в театр в Армавире на новогодний спектакль про Китай и дракона. Перед спектаклем в фойе было представление, где детки водили хоровод, пели песенки. Аля почему-то не захотела веселиться с незнакомыми ребятами, и мы просто ждали начала спектакля. Мы сидели на первом ряду, и я очень хорошо улавливала перегар от китай-

ского императора. Але больше всего понравился дракон. А сам спектакль как-то не понравился.

31 декабря – к нам на Новый год приехала Витина мама, привезла подарочки. Ночью Алине Дед Мороз положил под ёлку подарки, которые она ему заказала: перчатки, игрушечную лошадку, диск с мультиками «Смешарики», а ещё целый рюкзачок вкусных конфет! Аля радостно схватила свои подарки и кричала: «Это всё моё!!!» Такой радостной я её давно не видела.



2009 год

Главные события: *в начале года у меня родился сын Максим, а также мы отметили четырехлетие нашей артистичной дочки Али. В течение года Алина активно развивалась, ходила в детский сад и радовала нас своими забавными высказываниями. Было много запоминающихся моментов, включая веселые семейные праздники и поездку на свадьбу в Краснодар. В этом году Алечка перенесла ветрянку. Завершили этот насыщенный год теплым и радостным домашним празднованием Нового года в кругу семьи.*

01 января – вся семья готовится к моим предстоящим родам. Срок поставили на 7 февраля. И теперь Алина каждый день «рожает» игрушечных зайцев. По несколько раз в день она мне сообщает, что родила, и теперь я стала бабушкой. Очень смешно!

06 января – к нам в гости приехали Дина, Оля, Артём, мои родители - Алины бабушка и дедушка. Привезли кучу подарков и санки! Было очень весело, Русик бегал за санками, когда мы катали девочек. Аля с Диной играли в новые игры. Мы пока ещё живём на съёмном жилье, в доме, где две комнаты, поэтому размещались, как могли.

08 января – Аля кушала шоколадное печенье и заелась, хотя сейчас я запретила ей кушать шоколад, чтобы её не высыпало. Она прибежала ко мне на кровать, я увидела, что Доча заелась. Я спросила: «Ты снова ела шоколад?» Аля ответила: «Нет». А я сказала ей: «Брехушка, рот научись после еды вытирать!»

11 января – после новогодних каникул Алечка снова с удовольствием пошла в детский сад.

12 января – сегодня Аля снова рожала зайцев. Теперь двоих – мальчика и девочку. Мальчику придумала имя Жираф, а девочке – Птичка. Кормит своих новоиспечённых детишек грудью! Любит мультфильмы «Смешарики» и «Даша путешественница», в котором обучают английскому языку.

15 января – Доча не захотела идти в садик, т.к. у её любимой Марины Леонидовны сегодня выходной. Даже закатила истерику по этому поводу. Пришлось оставить дома. Аля стала часто говорить: «Слава Богу» в различных ситуациях. Например: «Слава Богу, что у нас есть новые краски!»

18-19 января – эти два дня Аля просыпается со слезами из-за того, что ей кажется, что у неё в носу какие-то косточки мешают ей дышать, просит их вытащить. На самом деле это засохшие козявки, которые она не может выковырять. Приходится её успокаивать и объяснять, что просто нужно промыть носик и высморкаться. Доча стала капризничать и огрызаться. Например, когда ей угрожаем «дать по попе», она стала отвечать: «Это я тебе дам по жопе!».

25 января – вечером перед сном я хотела помочь Алечке надеть кофточку от пижамы. Аля отказалась, сказала, что оденется сама и добавила: «Смотри на меня, и ты почувствуешь, что я совсем взрослая!». Начала сочинять всякие сказочки и истории про всё, что видит. Очень любит музыку и танцы. А петь стесняется. Всё время придумывает отговорки: «Как в машину сядем, так спою». А когда садимся в машину, говорит: «Дома спою». Так и ждём. Танцевать любит с Витей, когда он напевает блатные песни и дёргает Алю за ручки. При этом она ещё вертит попой. Со стороны выглядит очень смешно! Любимая игрушка Али на данный момент – зонт.

29 января – рано утром у Алечки открылась рвота. Рвала несколько раз каждый час. В садик не пошли. Говорят, бродит кишечный грипп. Лечимся смектой и активированным углём.

31 января – Аля рвала в 23:30 макаронами и шоколадом. Всё произошло, когда Аля спала лёжа на спинке. Поэтому весь фонтан выплеснулся Алечке на личико – глаза, уши, всё лицо, очень сильно пострадала постель. Это было разово и больше не повторялось. Доча сильно испугалась. Да и мне было мало радости…

04 февраля – Аля уже пошла на поправку, кушает хорошо, настроение отличное. Стала имитировать, что разговаривает по-английски. Получается прикольно. Жаль, что на курсы английского берут деток только с 4,5 лет. Аля перестала стесняться, и теперь смело напевает

песенки. Много танцует, в основном пластичные танцы с активным вилянием попой. При этом делает томный взгляд. Сочиняет всякие сказочки про зверушек. Любит лепить из солёного теста.

07 февраля – Витя утром после дождя играл в футбол с коллегами, весь испачкался. Аля увидела грязную форму и сказала: «Опять в футбол играл? На работу надо ходить и деньги зарабатывать! А то выпачкался весь как свинюшка, а нам раком стоять над ванной и стирать! Задолбал!!!» Мы с Витей были в шоке.

08 февраля – Алечка сама приготовила солёное тесто и слепила лепёшку серого цвета, в которую воткнула кучу спичек. Получился ёжик!

09 февраля – Аля увидела на морковке трещинки и спросила: «А что это она такая поко-цанная?» Когда Аля возмущается и злится, топает ножкой или стучит кулачком по столу с грозным выражением лица.

13 февраля – Аля сидела за столом на кухне и засыпала. Я ей говорю: «Доча, иди к папе под крылышко». Аля ответила: «Не хочу, у папы под крылышком волосы» (хотя у папы там всё чисто).

16 февраля – сегодня Доча весь день была в детском саду, даже спала. Сказала, что ей не понравилось быть весь день в садике, потому что сны не снились.

17 февраля – Алечка приболела – сопли в три ручья и кашель.

18 февраля – из-за того, что я уже переходила 11 дней после предполагаемого дня родов, доктор решила уложить меня в роддом на созревание. Мы с Витей собирались справиться со всем самостоятельно, но мои родители настояли забрать Алечку к себе, пока меня не выпишут из роддома. Мне было грустно, т.к. до этого мы никогда не расставались с Доченькой. И вот бабушка и дедушка, Олечка и Диночка увезли Дочу до 4 марта. Мне Алечка на прощанье сказала: «Я тебя больше никогда никогда не увижу!» И так быстро убежала в машину, что я кое-как успела её поцеловать. Было очень грустно и хотелось плакать…

22 февраля – Витя забрал меня из роддома, чтобы я искупалась, сварила ему и Русику покушать, пока я буду лежать в роддоме и рожать. И вот вечером во время готовки у меня отошли воды. Пришлось спешно собираться и ехать обратно в роддом. И почти в полночь я родила нашего Сыночка!

04 марта – Алечку привезли домой бабушка и дедушка. Все они познакомились с нашим сыночком Максимкой. Алечке братик очень понравился!

10 марта – Алечка постоянно помогает мне ухаживать за Максимкой. На шифер говорит «шкипер».

14 марта – Алечка оговорилась, она сказала: «Когда малыш вырастет, то перестанет сосать писю… Ой, сисечку!» Мы с этого долго смеялись.

19 марта – в детском саду сказали, что Алечку смогут перевести на целый день только в начале лета, когда выпустят деток из подготовительной группы. Мы очень расстроились, так как мне с Малышом теперь сложно будет ездить за Дочей в садик на маршрутке в обед.

04 апреля – Алька съела пять жевательных таблеток железа фирмы Amway. Препарат очень качественный, передозировки не вызывает, излишки выводятся естественным путём. Я ничего лучше не придумала, как сказать Але, что всё, теперь у неё из-за этого вырастут рога. Придётся их спиливать и продавать ну или будем тогда сдавать её в аренду деревья валить. Аля очень расстроилась и плакала из-за этих новостей. Договорились больше не есть таблетки без спроса.

08 апреля – Аля научилась ловить ящериц. Она их совсем не боится, держит в ручках и гладит. Не разрешает мне кушать оладьи, говорит: «Хватит есть, а то растолстеешь!».

09 апреля – на сегодняшний день у Алечки любимый мультфильм «Щелкунчик». Насмотрелась мультика, подошла к нам с Максимкой и сказала: «Максюша пока нужен нам живой!»

12 апреля – Алечке исполнилось 4 годика! Витя пригласил много гостей. Один из гостей, услышав, что Аля любит ящериц, позвонил своим знакомым, и они привезли настоящую огромную игуану по кличке «Мальчик». Но Алечка испугалась такую огромную ящерицу и боялась к нему прикасаться. Большой сюрприз преподнёс мой брат Андрей – он подарил Але двух настоящих двухнедельных козлят! Мы были в шоке, т.к. их надо было кормить из бутылочки козьим молоком и держать их в доме, чтобы они не замёрзли. Мы назвали их Лобзик и Штепсель. Они были забавные, цокали по деревянному полу своими копытцами и много блеяли. Это было настоящее испытание для меня. Я позвонила хозяину дома, который мы снимали, и предложила им забрать козлят. К счастью, у них был родственник, который согласился забрать наше хозяйство. А ещё Андрей привёз с собой погостить своего британского кота Ефима, который нагадил в Алином домике-палатке…

13 апреля - в обед козлят забрали, Слава Богу. Алечка за ними плакала.

14 и 17 апреля – Аля закатывает истерики «Не хочу в садик! Хочу спать!» 14 я сдалась, а 17 нагнала Дочу в садик, не смотря на её истерики.

24 апреля – Алечка с ящериц переключилась на божьих коровок.

25 апреля – Аля вместо «взяла» стала говорить «возьмула».

02 мая – Алечка уехала в гости к бабушке, Олечке и Диночке – Дина заболела ветрянкой, мы решили Алю тоже заразить, чтобы она до школы переболела. Доча в первый же день уже плакала за мной и просилась домой. Диночке ветрянку обрабатывают зелёнкой, называют её Кузнечиком.

08 мая – Аля весь день бегала и играла с Диной у бабушки, отказывалась кушать. Вечером дедушка вернулся с работы, сел ужинать. Алечка тоже села кушать. Потом подошла к бабушке и говорит: «Ну, вот я и поела, а то вы привезли меня сюда и не кормите!»

14 мая – наш план сработал – Аля заболела ветрянкой – в 21:30 я обнаружила первый волдырик. Мажем Дочу фукорцином. Говорим, что Дина была зелёным Кузнечиком, а она будет розовой Бабочкой.

15 мая – ветрянка активно распространяется по тельцу Дочи, мажем дважды в день. Ей это надоедает, она плачет и говорит: «Я уже не хочу быть розовой Бабочкой!». Из-за ветрянки поднялась температура, Алечка беспокойно спит по ночам. Волдырики зудят, а я не разрешаю чесать их, чтобы потом не остались шрамики.

23 мая – первый раз полноценно искупались с начала болезни. Ещё есть немного волдыриков, почти все уже стали корочками, начинают отваливаться.

11 июня – первый день после болезни пошли в садик – сдали все анализы, отмылись от фукорцина. Аля говорит «вру траву» вместо «рву траву».

15 июня – Доча нажимала цифры на телефоне и называла их: «Два, три, четыре, пять. А это цифра «Б»» - сказала Аля на шестёрку.

05 июля – Витя лежал на животе с голым торсом, спина очень сильно загорела. Аля подошла к нему и говорит: «Какая у папы спина чёрная! Мне не нужен такой зажаренный папа!»

06 июля – Аля смотрела мультфильм «Даша путешественница», повторяла слова по-английски. Даша просила сказать слово «short». Аля произнесла это слово. Даша снова попросила произнести это слово. Аля нервно ответила: «Да сказала уже!».

12 июля – после купания Аля с Максимкой лежали на диване голые. Я говорю Але: «Надень трусы, а то Макс ещё своего медвежонка-прорезыватель в твою пирожульку засунет!» Аля ответила: «Ну ничего, вытащим потом, да и всё снова будет нормально».

14 июля – Витя кушал, у него упала на пол вилка. Аля ему на это сказала: «Ну что, довыделывался?!»

21 июля – был сильный ливень. Алюша стояла, смотрела на дождь, а потом сказала: «Ой, я не могу уже смотреть на этот дождь своими красивыми глазами». При этом она театрально закатила глазюшки и прикрыла их ладошками.

30 июля – Алечка весит 16 кг, рост 104 см.

31 июля – мы все приехали на свадьбу к Олечке и Артёму в Краснодар. Алечке и Диночке бабушка пошила одинаковые пышные сарафаны, они похожи на принцесс! Максимка тоже был с нами на празднике в ресторане. Я выходила в соседнее помещение, чтобы его кормить. Всё прошло спокойно, мы с Детками уехали в 21 час, остальные ещё остались гулять.

15 августа – Аля ночью из своей комнаты пришла в зал, сняла трусы и написяла посреди комнаты. Потом проснулась, говорит, что ей приснилось, будто она на улице.

23 августа – Алечка решила проверить на себе, что такое «бух» - так я говорю Максимке, когда он подползает к краю дивана. Доча поползла к краю и, естественно, бухнулась вниз головой. Из-за этого у неё синяк на подбородке и море слёз.

02 сентября - Аля смотрела мультфильм «Том и Джерри», серию «Теннисисты». Але слышалось «пенисисты»…

20 сентября – Алю посетило желание спать в Максиной кроватке (Макс спит со мной на диване).

27 сентября – Аля весит 16,5 кг. Всё ещё спит в Максиной кроватке. Когда её отпустит – неизвестно.

10 октября – выучили стих про дождик ко Дню осени. Сделали бусы из каштанов и поделку – речку с лодочкой. Через три дня понесём в садик на выставку.

12 октября – умер и был похоронен наш милый Русик в возрасте 13 лет. Он болел, кашлял. Доктор ветеринар сказал, что ему уже не помочь, что это у него возрастное. Мы все очень сильно грустили. Алечка сильно расстроилась, но не плакала.

03 ноября – Аля называет минеральную воду «газиральная».

22 декабря – ездили в гости к бабушке в Краснодар. Заболели, теперь лечимся.

29 декабря – Алечка почти выздоровела. Осталось немного долечить сопли и кашель. Я сказала Доче, что через два дня Дед Мороз будет дарить ей подарки. А Аля ответила: «Пусть вам дарит, мне уже хватит!». До этого я подарила ей несколько подарочков от себя и от Диночки. Вот такой вот щедрый ребёнок!

31 декабря – сегодня Новый год! Отмечали сами дома. Алечку нарядили в красивое платье, сделали ей причёску, Максимку нарядили в маскарадный костюм Поросёнка. Мы включали музыку, танцевали и баловались с детками! Было очень весело.



2010 год

Главные события: *этот год запомнился переездом нашей семьи в собственный строящийся дом. Четырехлетняя Аля активно развивалась, ходила в детский сад, радовала нас своими рассуждениями и забавными фразами. Мы пережили немало волнительных моментов:*

от детских шалостей с розетками и поездки на скорой помощи до смены молочных зубов. В конце года Аля уехала в гости к Олечке и Диночке, поэтому Новый год мы встречали без нее.

12 января – в садик пока решили не ходить, т.к. мне сложно передвигаться самой на маршрутке по зиме. Аля часто говорит слово: «крантец», причём вставляет его в нужный момент.

17 января - Диночке исполнилось пять лет! Поздравляли по телефону.

18 января – Олечка родила вторую доченьку - Марго!

25 января – мы ездили на выписку Олечки из роддома в Краснодар, видели маленькую Маргаритку. Отвезли подарки Диночке.

01 февраля – Алечка начала писать слова – переписывает с журнала или под диктовку по буквам, но прочитать написанное пока не может.

13 февраля – Ася с Масей (так я называю своих Детей) играли, бегали в кухне от холодильника к печке. Масик врезался в печку, упал на пол и лежит. Аля стояла над ним, смотрела, а потом начала считать отсчёт как в боксе: «Один, два, три, четыре, пять… Пять я сказала! Вставай!»

22 февраля – сегодня Масику 1 годик! К нам приехали гости. Алечкин крёстный и ей подарочки привёз, на что Аля сказала: «Вот подфартило!».

02 марта – Алечка совсем не хочет учить стих к 8 марта в детский сад: то ей слово «василёк» не нравится, то стих слишком длинный (8 строк). С горем пополам, под угрозы, что мы с Максом не придём на утренник, выучила. Теперь Доча влюблена в мультфильм «Феечки WinX», и хочет стать одной из них.

04 марта – Аля за столом заявила, что, когда вырастет, найдёт себе мужика, чтобы много денег зарабатывал, уедет с ним жить в другой город, родит ему мальчика и девочку, будет их в парк водить гулять! Мы все обхохотались. Хотя очень хороший жизненный план!

17 марта – Алечкин рост уже 110 см.

11 апреля – Мой брат Андрей подарил Алечке большую, практически как настоящую, колясочку для кукол на День рождения. Доча была очень счастлива! За один час до полуночи выпросила у меня подарки, которые ей передали родственники. Алечка была очень рада!

14 апреля – на Алечкин День рождения приехали мои и Витины родители. Надарили ей подарков, в том числе бальное платьице фисташкового цвета. Аля сказала, что теперь будет как Лейла WinX!

03 мая – ездили на День рождения к Алиному крёстному – Феде. Федя подарил Але деньги, на которые мы купили новую куклу в новую коляску. Але не нравится ходить в садик, когда смена Галины Александровны, т.к. она бьёт детей по губам и рукам (со слов Али).

06 мая – Аля вместо «возвращаемся домой» сказала «развращаемся домой». Доча весит 17,8 кг.

09 мая – умер мой дедушка – мамин папа. Мы ездили на похороны в ст. Ладожскую. Аля при любой возможности шла к гробу и сидела рядом. Ночью спала нормально. А ещё в этот день День рождения Вити. И очень странно было на похоронах, когда родственники подходили к Вите поздравить его с Днём рождения.

27 мая – Андрей привёз нам котёнка – дочку Ефима – Тришу. Алечка очень рада. Кися очень умная – кушает и ходит в туалет, где положено. Спит с Витей и со всеми вообще. Мы её очень любим!

Июнь – очень активный месяц. Я сажаю Макса в коляску и вместе мы едем на нашу стройку. Там, пока он играет с кроликом Лялей и ковыряется в песке, я навожу шпатлёвку и шпаклюю стены в доме. В перерывах кормлю сыночка грудью. Потом мы возвращаемся домой, а вечером на коляске ездим за Алечкой в садик. У меня из-за такого режима очень сухое и загорелое тело, прям ни капли жира. Наверное, лучшая моя форма за последние 5 лет.

07 июля – Аля всех напугала сегодня – взяла две тонкие часовые отвёрточки и засунула их в розетку. Шарахнуло её на второй отвёрточке. Она сильно закричала: «Моя рука!» Она долго плакала и причитала: «Моя рука!». На вопрос «зачем?» она сказала, что их засунул Макс, а она решила вытащить. Да уж…

08 июля – сегодня Аля призналась, что отвёртки в розетку засунула она, но не сама, а Макс ей сказал это сделать (ну да, ну да…)! В общем, Доча бахает. Надеемся, что больше в розетки не будет соваться.

10 июля – рост Али 112,5 см, вес 17,6 кг.

22 августа – мы переехали из съёмного домика в свой дом! Переезжали два дня. Пока отштукатурен и отшпаклёван только первый этаж. Полы надо доделывать, накрывать, обои клеить. В общем, ещё нет ремонта, мебель пока вся старая, но зато мы в своём доме! Даже газ пока нам не провели, всё в процессе.

09 сентября – Алечка впервые была на рыбалке с дедушкой, поймала на спиннинг маленькую рыбку для кошечки Триши. Очень тяжело просыпается в садик. Стала много вредничать и капризничать. Постоянно тягает кошку.

12 октября – в ночь с 12 на 13 октября, в 2 часа ночи, Алечка проснулась с жалобами на животик. Ей было настолько больно, что она даже плакала. Я испугалась, что это может быть аппендицит, поэтому вызвала скорую помощь. Скорая отвезла нас (меня, Алю и Максика) в больницу, в приёмный покой, чтобы Дочу осмотрел хирург. Алина обрадовалась, т.к. Дина ездила на скорой, а Аля ещё нет (сомнительная радость, конечно). Витя ехал следом за нами на машине, обратно мы вернулись с ним. Алине понравилось кататься в скорой, но она сказала, что с папой на машине ездить приятнее, т.к. в скорой всё гремело и тарахтело. Але выписали направления на анализы – кровь, моча, кал. Подозрений на аппендицит нет. Сказали исключить гельминтоз, а потом по анализам будет видно в каком направлении двигаться дальше. Алечка расстроилась, что надо будет сдавать кровь из пальчика, и что пока не будет ходить в садик. В общем, домой мы вернулись в 5 утра. Витя поел и поехал к 6 на работу.

13 октября – поехали в поликлинику сдавать анализы. Алечка за то, что у неё будут брать кровь из пальца, попросила купить ей пазл, какой она захочет.

20 октября – сдали кровь из вены на биохимию, сделали УЗИ печени, желчного пузыря, поджелудочной железы. Выявили загиб желчного и застой желчи. Из-за этого немного увеличилась печень. Поэтому и болит Дочин животик. Пьём желчегонные травки, сиропчик Холосас, лекарство от глистов. Пока на животик не жалуется.

25 октября – ездили с результатами обследования к педиатру. Алечку посадили на диету без жирного, солёного, жареного, копчёного. Также нельзя шоколад, фрукты. Прописали Аллохол и Панкреатин.

17 ноября – Алечка застудилась, у неё начался цистит. Пьём ромашку, шалфей и зверобой, сидели в тазу с горячей водичкой. Растирали область почек и стопы «Барсучком», тепло укутывались. Алечке стало легче сразу же, в тот же день, когда начали лечение.

25 ноября – были на Дне рождения у Даши, моей крестницы. Аля там познакомилась с интересным человеком – ветеринаром, и теперь тоже хочет быть ветеринаром и лечить зверушек. Заметили, что за нижними зубками – единичками – лезут два новых зубика!

26 ноября – только сегодня Алечка полностью вылечилась от цистита. Надо беречься!

27 ноября – у Алечки выпал первый молочный зубик – единичка внизу справа. Ранку на месте выпавшего зубика полощем раствором марганца.

03 декабря – животик у Алечки уже не болит, другие зубки пока не выпадали.

06 декабря – выпал второй зубик – единичка внизу слева. Алечка сама геройски выдернула его пинцетом. Теперь у Дочи нет внизу двух единичек.

31 декабря – этот Новый год Алечка отмечала не с нами, а уехала в гости к Олечке и Диночке в Краснодар.

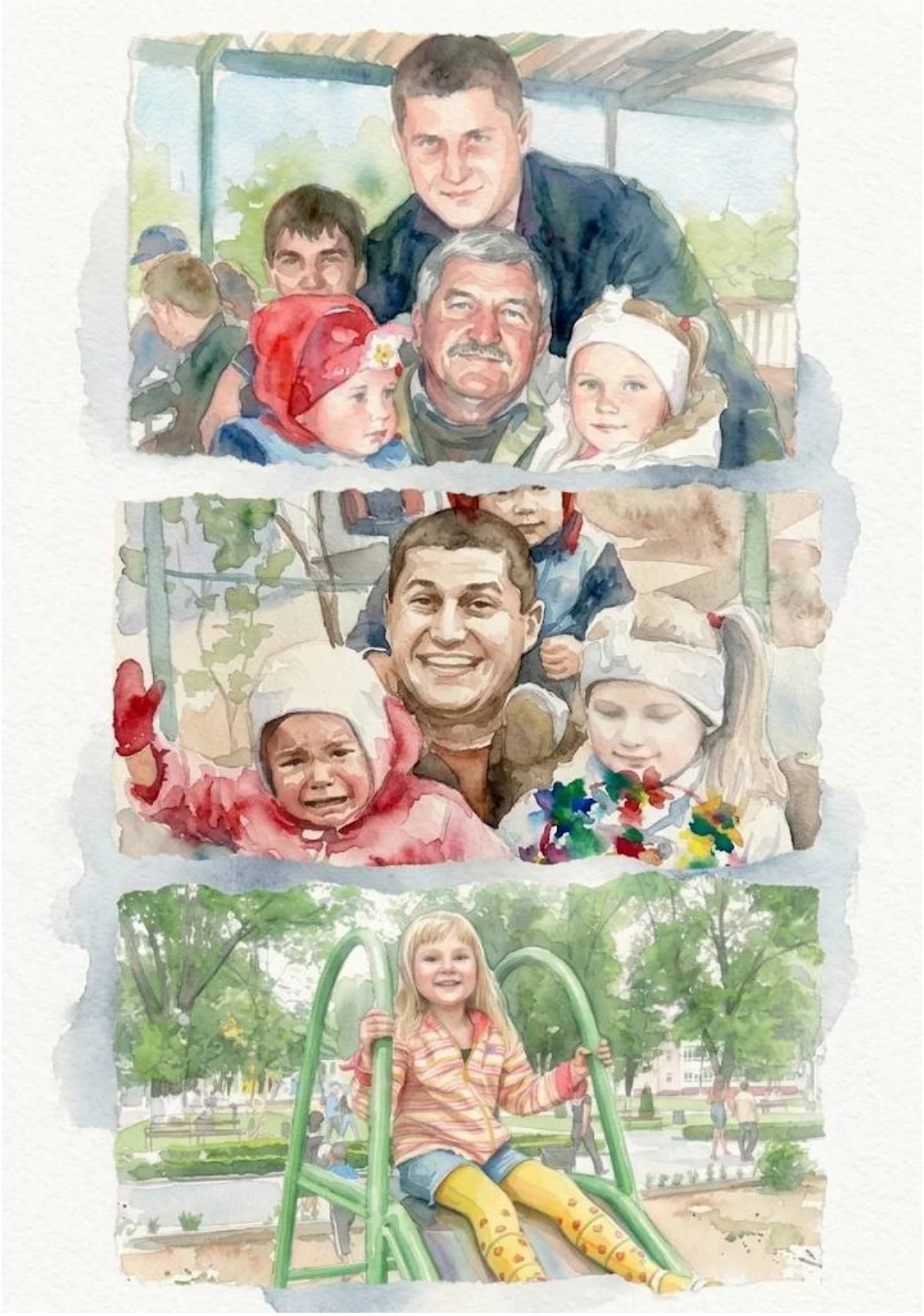

2011 год

Главные события: *в этом году шестилетняя Аля попрощалась с детским садом и с сентября начала усердно готовиться к школе и музыкальной школе. Дочка активно росла,*

меняла молочные зубки и радовала нас своими смешными рассуждениями. Несмотря на все трудности со здоровьем, мы счастливо обживали наш новый дом и тепло встретили Новый год в кругу семьи.

18 января – Алечка вернулась домой после новогодних праздников.

20 января – Доча начала ходить на роликах по дому, немного ездит. Начал шататься второй нижний зубик справа. Те зубки, которые росли за выпавшими нижними единичками, активно растут и выравниваются. В садик пока не ходим. Спит до 10-11 часов дня.

07 февраля – решили вернуться в садик. Сдали анализы.

15 февраля – снова вышли в садик, теперь подъём в 7 утра.

17 марта – наша кошка Триша загуляла, ходит и кричит на весь дом. Сынок постоянно обцеловывает меня и Алю. Аля говорит: «Мам, мне кажется, что у Макса тоже гульки, ведь он всё время нас обнимает и целует!»

19 марта – Аля сказала, что боится ходить одна в туалет или мыть руки, потому что ей постоянно кажется, что кто-то стоит сзади и хочет выпить её кровь. Это у неё после того, как мы в газете прочли про графа Дракулу и его замок.

06 апреля – Макс порезал ножницами Алину бумажную куклу Блум WinX. Аля побила брата и долго плакала. А чуть позже они покусали друг друга – Макс укусил до крови Алю за живот, а Аля Макса грызанула за руку, но не так сильно. Выли оба…

12 апреля – сегодня Доче уже 6 лет! Всё сложнее просыпается в садик.

20 апреля – у Алечки выпала нижняя двоечка слева. На его месте уже лезет новый зубик. Решили до школы не водить Дочу в садик – ей уже там стало скучно.

28 апреля – Алечка пожаловалась на боль в десне. Я посмотрела и увидела, что режутся две нижние шестёрки с обеих сторон! Удивилась, что вверху уже вылезли две шестёрки. Теперь у Алечки будет 24 зубика!

Май – забрали из садика Алины документы и вещи. Уже не вернёмся в сад. С сентября пойдём в подготовительную школу и на танцы.

24 июня – я и детки наконец-то прописались в нашем новом доме! У Алечки качается семь молочных зубов, ждём. У нас гостит Диночка. Детки все вместе очень хорошо играют и почти не ссорятся.

06 июля – Аля с Диной по очереди качали воду в колонке на улице. Алечка неудачно взялась за качалку, и случайно сорвался ноготок на мизинчике левой ручки. Сорвала почти весь, ноготок держался на маленьком кусочке кожи, и мне пришлось собраться со всеми силами и срезать его. Руки тряслись от ужаса. Сразу крови практически не было. Всем было очень страшно, Алечку трясло от шока и боли. Она очень очень громко и долго кричала. Просто ужасно… Диана сочувствовала и голосила рядом с Алей, а Макс стоял и смеялся – видимо, защитная реакция на эмоцию ужаса. Весь пальчик у Алечки посинел. Сначала обработали перикисью, оставили пальчик в покое. Я поехала в аптеку, купила лидокаин, чтобы обезболивать, мазь для заживления ран, лечим наш пострадавший пальчик.

07 июля – делали первую перевязку – Алечка очень сильно плакала. Пришлось отмачивать бинтик, поливать дополнительно лидокаином, чтобы обезболить.

09 июля – пальчик уже посветлел, ногтевое ложе уже покрылось корочкой. Доче не так больно, как было, уже сама одевается, помогала мне нарезать кабачки на рагу. Слава Богу, идём на поправку.

12 июля – у Алишки выпал уже четвёртый по счёту зубик – верхняя слева единичка. Алечка сама его раскачала и выдрала. Она такая забавная с выпавшими зубками!

18 июля – уже 1,5 мм выглядывает верхняя коренная единичка слева.

20 июля – на раненном пальчике отпала корочка и уже виден новый ноготок! Оля решила отдать Дину в первый класс. А мы пока не спешим, пойдём в следующем году. А ещё Дина ходит в подготовительную художественную школу с пяти лет и очень красиво рисует.

03 августа – у Али выпал пятый по счёту молочный зубик – верхняя единичка справа. Это было очень забавно. Аля кушала кукурузу и говорит: «Мама, я съела свой зубик с кукурузой!» Я глянула, а зубик торчит в початке кукурузы среди зёрнышек! Вот таким образом выпал зубик.

08 сентября – Алечка пошла в подготовительную школу - готовиться к школе и в подготовительную музыкальную школу вместо танцев. Доче очень нравится. Там такие предметы: математика, английский, чтение, русский, лепка, ритмика, нотная грамотность. Ходим два раза в неделю – вторник и четверг с 11:00 до 12:30. Аля пишет в прописях и читает Букварь.

18 октября – ходили лечить зубик – пятёрка вверху справа. Поставили пломбу. Алечка мужественно терпела.

08 ноября – снова ходили к стоматологу перелечивать зубик, т.к. он болел. Высверлили и поставили мышьяк.

11 ноября – вытащили мышьяк и оставили лекарство до 18 ноября. У Дочи была реакция на лекарство – распухла десна и щека. Пришлось снова ехать к врачу и вскрывать зуб. Теперь зубик будет без пломбы до 18 ноября. Во время еды будем закрывать ватой.

18 ноября - наконец-то вылечили наш зубик.

31 декабря – сегодня Новый год. Отмечаем дома своей семьёй.



2012 год

Главные события: *семилетняя Аля в этом году стала первоклассницей в гимназии и начала активно заниматься музыкой и танцами. Наш привычный ритм жизни значительно ускорился из-за ежедневных поездок по школам и кружкам, а также долгожданного ремонта в ванной. Мы пережили радость от отличных успехов дочки в учебе, а также тяжелую*

утрату нашей кошки Триши и неприятный энтеровирус. Главной новостью конца года стало известие о моей третьей беременности и предстоящем пополнении в семье.

08 января – в 22 часа у Алечки выпал шестой зубик – верхняя двойка справа.

12 января – Алина впервые посетила урок игры на виолончели. Ей понравилось, сказала, что будет заниматься. Нам уже дали домашнее задание – делать упражнения на развитие пальчиков, учить ноты и ключи. Целая наука! Будем вместе с Дочей учиться.

18 января – я вырвала пальцами зубик Алечке – нижняя двойка справа. На сегодняшний день поменялось уже семь зубов!

25 января – Алечка усердно занимается музыкой, с удовольствием ходит на занятия.

19 февраля – Алина сама себе вырвала восьмой по счёту молочный зуб – верхнюю двойку справа.

20 марта – в подготовительной школе Аля познакомилась с мальчиком Артёмом. Он предложил ей стать его женой. Аля стесняется об этом говорить и мне запрещает кому-то рассказывать. Артём никому не разрешает сидеть с Алей за одной партой и ходит с ней за ручку. Это так мило! Алише тоже нравится Артём, она говорит, что он хороший человек.

12 апреля – у Алечки День рождения – уже семь лет! Мы подарили ей красивую куклу, которую она назвала Зина Зиновьевна. Как позже оказалось, так зовут мою двоюродную бабушку, которую мы всегда называли Зоя (Зиновьевна). Ей было приятно, что её именем назвали куклу. Празднование решили перенести на потом, чтобы приехали наши родственники.

29 апреля – в этот день устроили праздник в честь дня рождения Алечки. Было много гостей, было очень весело и шумно. Я подготовила различные игры и конкурсы, купила призы. Все гости получили подарки и были очень довольны.

07 мая – ездили в гости в Алиной прабабушке – моей бабушке Рае. Заодно праздновали юбилей папы. Было много гостей. В лес сходить не удалось, т.к. пошёл дождь.

09 мая – Аля стесняется петь и танцевать при людях. Идут репетиции к выпускному в подготовительной музыкальной школе. Из-за поездки мы прогуляли репетицию 8 мая, чему Аля была очень рада.

16 мая – начали обходить врачей для поступления в школу.

21 мая – рост 124, вес 21 кг. Со слезами сдавали кровь из пальчика…

22 мая – была репетиция выпускного в подготовительной школе. Праздник состоится уже 26 мая в 11 часов. Алечка пойдёт в бальном платье, будем делать ей красивую причёску.

15 июня – к нам погостить на две недели приехали Оля, Дина и Марго. Детишки плавают в бассейне и много играют во дворе.

18 июня – начались дожди, теперь пришлось сидеть дома. Аля и Дина периодически ссорятся. Дина даже подошла ко мне и сказала, что не хочет, чтобы Аля ехала с ними в Краснодар. Потом девочки помирились.

06 июля – мои родители забрали девочек к себе на пару недель. Аля долго думала и сомневалась, но всё же поехала.

10 июля – Алина звонила мне и жаловалась на Дину, что она жадина и неправильно рисует кожу человеку. А ещё Аля не хочет, чтобы Дина потом ехала к нам. Девочки уже месяц вместе, у них разные интересы, взгляды на вещи, похоже, что им уже нужен перерыв, чтобы соскучиться.

11 июля – Алечка звонила. Говорит, что скучает и уже хочет домой, считает дни до отъезда. Привезут её только 18 июля.

18 июля – в суете уборки и подготовки к приезду родителей, Али и Дины я не заметила, как запустила стиралку вместе со спящей в ней кошкой Тришей. Обнаружила я её там только через час. Уже было слишком поздно – ветеринарные клиники отказались помочь, я пыталась её реанимировать, поила мочегонкой, сорбентом, но она впала в кому и через два часа

умерла… Мне пришлось хоронить нашу малышку, мне было настолько тяжело, что я думала, что вместе с ней умру! Хорошо, что всё это произошло за час до приезда девочек, они не видели эту трагедию. Всем было очень плохо и грустно. Аля и Дина много плакали. Очень-очень жаль Тришку…

16 августа – Аля и Дина снова уехали к бабушке с дедушкой на две недели. Надеюсь, они не переругаются за это время. Просто потом девочки пойдут в школу и уже не смогут видеться так часто.

01 сентября – ура! Сегодня Аля стала первоклассницей в гимназии! Мы все вместе ходили на линейку – я, Витя, Максимка и Алечка. Было очень трогательно. Школа находится рядом с парком, поэтому после линейки мы пошли гулять в парк, катались на каруселях, фотографировались.

15 сентября – у меня теперь очень активная жизнь – я сама езжу за рулём, приходится весь день куда-то развозить детишек. С утра Алю везём в школу, потом отвожу Макса в садик, потом еду домой и занимаюсь домашними делами. Потом за Алей в школу, в обед за Максом в садик (он не кушает в садике и не остаётся там спать). Алечка захотела ходить на восточные танцы, я её записала. Также Аля ходит в музыкальную школу на виолончель и фортепиано. А ещё Алечка записалась в Дом детского творчества на кружок «Умелые ручки», где деток учат делать поделки из различных материалов, аппликации. Але очень нравится!

22 сентября – я узнала, что снова беременна – у Алечки и Максика родится братик или сестричка! Аля хочет сестричку, а Максик - братика. Все мы очень рады! Своей маме я пока не говорю, знаю, что она будет ругаться.

01 октября – Алине очень нравится учиться, часто получает «пятёрки». Она уже научилась красиво писать прописные буквы.

26 октября – Дочу торжественно посвятили в гимназисты!

29 октября – у Алишки первые в жизни школьные каникулы! И у меня неделя передышки, а то забегалась со всеми кружками и занятиями.

31 октября – Алечка заболела – подцепила энтеровирус. Ночью поднялась температура, один раз была рвота, после которой температура снизилась. Алечка жалуется на животик. А ещё сегодня у моего брата Андрея родилась дочь Кристина! Мы все очень рады.

03 ноября – я повезла Алю в поликлинику, т.к. она жалуется на острые боли внизу живота под пупком. Нас осмотрел педиатр, поставил диагноз Энтеровирус и отправил на консультацию к хирургу, чтобы исключить что-то более серьёзное. Мы сдали анализы, нас продержали там два часа и хотели упечь Алю одну в инфекционную больницу. Анализы быстро были готовы, ничего страшного не было, и поэтому нам разрешили ехать домой. Прописали лечение. Уже после обеда животик болеть перестал, кашель утихает. Думаю, к началу новой четверти 6 ноября Доча будет как огурчик.

10 ноября – Алечка очень хорошо учится в школе, в основном на пятёрки. Очень тяжело просыпается по утрам, уже хочет зимние каникулы. Аля очень не любит занятия по сольфеджио и хор в музыкальной школе. По этой причине она решила бросить музыкалку. Алин учитель по виолончели Наталья Анатольевна в шоке! После длительных уговоров Алю удалось убедить не бросать занятия. Наталья Анатольевна договорилась, чтобы Аля не ходила на хор, а с учителем сольфеджио договорились, чтобы Алечку не спрашивали, т.к. она стесняется петь. Вот такой у нас командир растёт!

05 декабря – у нас дома в ванной начался ремонт. Витя пошёл в отпуск. В школу и из школы Алину теперь возит Витя на своей машине, и Аля очень рада, т.к. любит Витину машину. Она почти каждое утро спрашивает: «Мама, а кто меня сегодня в школу повезёт?» И когда слышит, что папа, то кричит от радости «Ура!» С января Витя выйдет на работу после отпуска, и снова возить Дочу буду я.

20 декабря – скоро Новый год и утренники у деток в школе и в садике. Готовимся во всю. Я везде в родительских комитетах, поэтому ещё и организационными моментами занимаюсь.

25 декабря – утро было очень насыщенное – сначала отвезла Сынка в садик на утренник, побыла с ним там. Потом бегом домой, собирать Дочу, и на утренник в школу. Аля была у нас индианкой – папа Федя привёз ей настоящее индийское сари из Индии, и мы нарядили Дочу в этот наряд. В школе совсем не понравился праздник ни мне, ни Але. А после обеда гулянье всем классом продолжилось в пиццерии – и там уж детишки оторвались по полной программе!

31 декабря – сегодня Новый год. Нас к себе пригласили наши кумовья, Дашины родители. Но мы не хотим в гости – хочется просто поужинать, завалиться и лежать перед экраном телевизора. Ну ничего, в следующем году точно будем дома отмечать, т.к. у нас будет Малышок.





2013 год

Главные события: *Аля успешно окончила первый класс, радовала нас своими творческими и школьными достижениями, а также призовыми местами в конкурсах. Несмотря на периодические простуды, частые капризы и нежелание заниматься музыкой, Дочка оставалась большой умницей и училась на «отлично». Завершился этот насыщенный год тихим семейным празднованием Нового года и появлением нового питомца — котенка Амурчика.*

01 января – Новый год мы встретили с нашими кумовьями – Ромой, Мариной и Дашенькой. Долго не засиживались, т.к. и Даша маленькая, и наши детки устали.

Январь - у нас каждый день гости. Дети уже переели конфет, их засыпали подарками. Есть, готовить и убирать уже сил никаких нет. Я всё время хочу спать из-за своей беременности. Алечка просыпается каждый день в 8 утра и смотрит мультики.

За зимние каникулы Доча не открыла ни одной тетради, не прочла ни одной книги. Всё время лепит, рисует, играет с Максимкой в машинки и компьютер.

08 января – Аля стала просыпаться не раньше 9-10 утра.

09 января – Аля с классом ходила в ДК на новогоднее представление. Алине не очень понравилось, т.к. она ожидала, что будет сказка. Оказалось, что выступали разные персонажи – попели, поплясали, помогли Бабе Яге. Детям никаких заданий не давали, всё представление дети просто сидели на стульях и смотрели. Аля любит активно участвовать в таких мероприятиях, а тут всё было не так.

10 января – Алечка любит класть ладошку мне на животик и ощущать, как там шевелится Малыш. Делает она это при любой возможности, и даже холодными ручками. Я ругаюсь за это, т.к. мне неприятны холодные лапульки. Когда ручки тёплые, то всё нормально.

15 января – в школе у Дочи всё хорошо. Ко Дню пожарного в школе объявили конкурс поделок. Мы решили поучаствовать. Я сделала пожарный щит в миниатюре с лопатами, огне-

тушителем. Получилось круто, надеемся занять первое место. Проверяли технику чтения – Аля читает 75 слов в минуту при норме 40. Единственное - невнимательно пишет по русскому языку – пропускает буквы и делает помарки, хотя и очень старается. Учитель очень хвалит Алю, говорит, что она умница, на всех уроках тянет ручку и отвечает. Наша Красотуля!

30 января – по музыке Алечка учится на пятёрки. Я ходила на УЗИ, узнала, что у нас будет девочка, как и хотела Алечка. Я решила назвать младшую Доченьку Милана. Детки были рады, а вот Витя закатил скандал, что ему нужен сын, и что теперь ему придётся уйти из семьи, чтобы кто-то другой родил ему сына… Нет слов… Этот концерт он устроил при Але и Максиме, после чего у Али поднялась температура, а Максим начал грызть ногти (и грыз потом их целый год).

31 января – Максимка несколько раз плакал днём. Спросила его, почему он плачет, он сказал, что ему жалко, что папа меня теперь выгонит из дома из-за того, что я рожу девочку… Бедный мой сынок, как он всё это переживает. Пришлось убеждать его, что папа пошутил и что всё будет хорошо. Алечка тоже грустит после вчерашнего… Умным Витю не назовёшь, что уж…

22 февраля – сегодня День рождения у Сыночка. Но праздник мы не устраиваем. До этого дня мы с Витей не разговаривали. Обстановка дома очень напряженная, очень хочется подать на развод… Аля переживает, что дома не всё хорошо.

27 февраля – у Алечки в школе разболелся животик, забрали с уроков домой. Вечером поднялась температура, всю ночь сильно болело правое ушко. Алечка плакала, била ножками. Я капала ей ушко, давала обезболивающее, но ничего не помогало.

28 февраля – поехали в Армавир в детскую больницу к лору. Ушко уже потекло. Пришлось положить Алю в больницу с температурой 39,2 и диагнозом острый средний правосторонний отит. Доче будут колоть уколы, греть ушко и продувать его. Мне ложиться с Алей не разрешили, сказали, что она уже и сама взрослая. Оставлять её там было очень тяжело психологически, но мне пришлось смириться.

08 марта – у Алечки в больнице начался кашель и сопли, несмотря на то, что её лечили антибиотиками до 7 марта.

До 10 марта Алечка находилась в больнице, я ездила к ней каждый день и привозила домашнюю еду, которую она очень любит. Уже на следующий день после того, как её положили в больницу, Доча нашла себе новых друзей, и совсем не скучала за домом. Когда её выписывали, она грустила, не хотела расставаться с ребятами из больницы.

11 марта – Витя ездил с Алей в больницу, чтобы сдать кровь на анализ. Дали справку в школу, а выписку дадут уже по результатам анализов.

13 марта – я забрала Алечку после уроков с температурой 38,4. Снова Доча заболела, снова лечимся…

25 марта – начались весенние каникулы.

01 апреля – рост 127 см, вес 23,5 кг. Закончились весенние каникулы, сегодня первый учебный день. В районной спартакиаде Аля со своей командой заняли второе место!

05 апреля – мы сделали поделку ко Дню космонавтики, отнесли в школу для участия в конкурсе.

12 апреля – Алечке сегодня 8 лет! Было родительское собрание в школе. Аля читает 110 слов в минуту, по русскому и математике контрольные пишет на 4 и 5. Учительница ею очень довольна!

13 апреля – у Алиши был первый в жизни музыкальный конкурс. Она заняла первое место! В районном конкурсе ко Дню пожарного мы заняли второе место! Вот такие классные подарки Доча сделала себе ко Дню рождения! Алечка очень рада своим достижениям. Умничка наша!

07 мая – Алине задали в школе выучить стих про войну. Она сделала запись у себя в блокнотике: «выучить скеховорение про войну из Быкваря». Я долго смеялась. Показала Алечке её ошибки, сказала, что сохраню этот листик, чтобы потом лет в 20 ей показать. После этих моих слов Аля пошла и изодрала в клочья этот листок. Жалко, была прикольная записочка.

19 мая – Аля погналась за соседским котом и упала, содрав до крови ладошки и коленки. Плакала. В школе учится нормально, но стала невнимательно писать. Я выяснила, что Доча влюбилась в одноклассника Мишу. Мы с ней договорились, что на уроках она думает об учёбе, а на переменках о Мише. Проверочные работы пишет на 4 и 5.

Конец ознакомительного фрагмента.

Текст предоставлен ООО «Литрес».

Прочитайте эту книгу целиком, купив полную легальную версию на Литрес.

Безопасно оплатить книгу можно банковской картой Visa, MasterCard, Maestro, со счета мобильного телефона, с платежного терминала, в салоне МТС или Связной, через PayPal, WebMoney, Яндекс.Деньги, QIWI Кошелек, бонусными картами или другим удобным Вам способом.