АНАТОМИЯ РЕМОНТА

50 главных иллюстрированных ошибок, на которых люди теряют сотни тысяч рублей и нервы

Оренбург, 2026

Валерий Ясаков

Анатомия ремонта

https://litres.ru/74956587
SelfPub; 2026

Аннотация

Прикладной иллюстрированный справочник по планированию и контролю качества ремонта. Внутри собраны 50 самых частых и скрытых ошибок в электрике, сантехнике, эргономике и отделке, которые совершает каждый второй новосёл. Книга построена по строгому интерфейсному принципу: "острая бытовая проблема — конкретное техническое решение в сантиметрах и правилах". Практическое руководство и готовый чек-лист, позволяющий самостоятельно проверить работу строителей и сберечь бюджет. Все иллюстрации и 3D-визуализации в книге созданы лично автором, а также сгенерированы с помощью нейросети GigaChat.

Содержание

Глава 1. Анатомия электрики 5
Глава 2. Интерфейс Кухни 13
Глава 3. Логика Хранения и Шкафы 20
Глава 4. Световые сценарии 27
Конец ознакомительного фрагмента. 34

Валерий Ясаков
Анатомия ремонта

Глава 1. Анатомия электрики

Ошибка #01 / 50
Розетка за диваном, или «Где-то там»



На красивых дизайнерских 3D-рендерах розетки часто прячут за мебель, чтобы сохранить «чистоту стен». В реальной жизни это превращается в ежедневную акробатику. Чтобы банально поставить телефон на зарядку перед сном или включить ноутбук, вам придется отодвигать тяжелый диван, протискивать руку в узкую щель и на ощупь искать гнездо.

Как надо: Никогда не проектируйте электрику «на глаз» до утверждения конкретных габаритов мебели. Привязывайте розетки к краям дивана.

• Вариант А: Сместите блок розеток минимум на 20 см влево или вправо от габаритного края подлокотника дивана.

Высота: 30 см от уровня чистого пола.

• Вариант Б: Выводите розетки прямо над подлокотником дивана на высоте 75–80 см от пола.

Ошибка #02 / 50
Выключатель, спрятанный за открытой дверью



Это классический пример того, как электрику и открывание дверей планируют отдельно друг от друга. На чертеже все выглядит аккуратно, но в жизни превращается в ежедневный раздражающий квест. Вы заходите в комнату с сумками или уставший после работы, открываете дверь — и выключатель оказывается заблокирован дверным полотном.

Чтобы просто зажечь свет, вам нужно зайти в темное помещение, закрыть за собой дверь и только потом нащупать клавишу. Или, наоборот, пятиться назад в коридор. Интерфейс дома ломается на самом входе.

Как надо: Расположение выключателя всегда привязывайте к стороне дверной ручки и направлению движения человека.

Правило 1: Выключатель должен находиться строго со стороны дверной ручки, а не петель. Дверь должна открываться в противоположную от выключателя сторону, сразу открывая доступ к клавише при входе.

Правило 2: Идеальный стандарт высоты — 90 см от чистого пола (уровень опущенной руки взрослого человека). Расстояние от наличника двери до центра выключателя — 10–15 см, чтобы вы могли зажечь свет интуитивно, даже не глядя на стену.

Ошибка #03 / 50

Розетки и выключатели за прикроватной тумбочкой



Классическая беда при планировании спальни — сделать розетки у кровати на стандартной высоте 30 см от пола, как во всей остальной квартире. На пустой стене до завоза мебели всё выглядит аккуратно. Но как только вы ставите прикроватные тумбы (высота которых обычно составляет 50–60 см), вся электрика оказывается наглухо замурованной за их

задними стенками. Чтобы воткнуть зарядку или выключить верхний свет перед сном, приходится каждый раз тянуться в узкую пыльную щель за тумбочкой. А если у тумбы есть выдвижные ящики, торчащие вилки проводов просто не дадут ей встать вплотную к стене.

Как надо: Выводите электрику в зону комфорта вытянутой руки строго НАД поверхностью тумбочки.

Правило 1 (Высота): Идеальный стандарт монтажа прикроватного блока (розетки для гаджетов + проходной выключатель общего света) — строго 70–75 см от уровня чистого пола. Это на 10–15 см выше стандартной тумбы. Вы будете управлять светом и заряжать телефон не вставая с подушки.

Правило 2 (Ширина): Заранее определитесь с шириной кровати. Отступите от края будущего матраса минимум 15–20 см в сторону, чтобы блок розеток оказался ровно по центру над тумбочкой, а не зажатым между спинкой кровати и мебелью.

Ошибка #04 / 50

Тёплый пол под мебелью, или Перегрев за ваши деньги

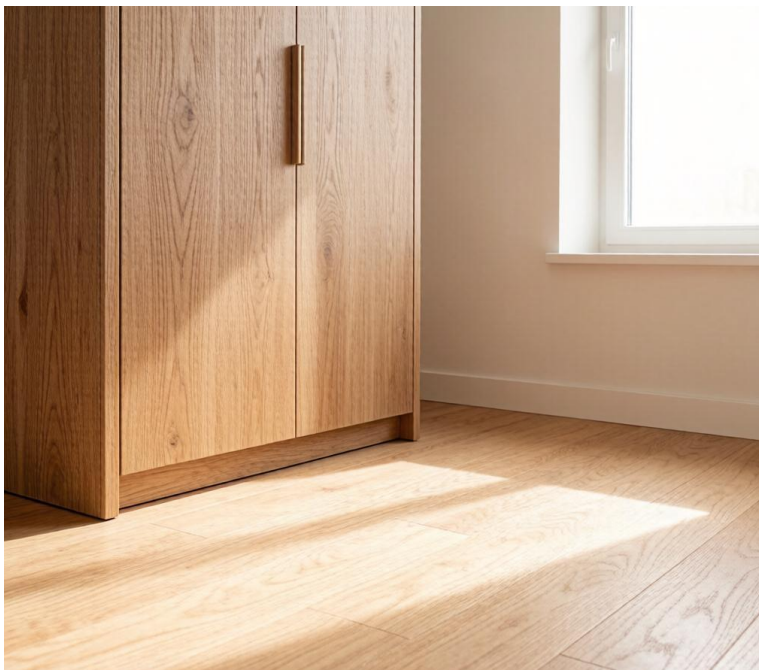

При укладке электрического тёплого пола строители часто раскатывают нагревательные маты по всей площади комнаты «с запасом», не глядя на будущую расстановку мебели. В итоге греющий кабель оказывается прямо под шкафами-купе, кроватью без ножек или кухонным гарнитуром. Это двойной удар по бюджету. Во-первых, вы платите за обогрев

дна собственного шкафа. Во-вторых, из-за отсутствия вентиляции под тяжёлой мебелью происходит локальный перегрев: дорогой ламинат или паркет начинают рассыхаться, мебель трескается, а сам нагревательный кабель быстро перегорает. Починить его потом без вскрытия пола невозможно.

Как надо: Монтируйте систему тёплого пола строго после утверждения финального плана расстановки мебели.

Правило 1: Отступайте от границ любой стационарной мебели (шкафов, кухонных тумб, кроватей с глухим основанием, стиральных машин) минимум 10–15 см в сторону свободного прохода. Греть нужно только те зоны, где реально ходят люди.

Правило 2: Если вы используете инфракрасную плёнку или кабельный пол, обязательно сфотографируйте схему укладки с рулеткой до заливки стяжки или укладки плитки. Это спасёт систему, если позже вы решите прикрутить к полу дверной ограничитель.

Глава 2. Интерфейс Кухни

Ошибка #05 / 50

Кухонный остров, превратившийся в «каменный тромб»



Кухонный остров — это мечта из голливудских фильмов и просторных загородных вилл. На рендерах он выглядит монументально и роскошно. Но когда эту идею пытаются силой «впихнуть» в стандартную городскую кухню или студию площадью меньше 15–18 кв. метров, остров превращается в архитектурный тромб. Вместо удобной рабочей зоны вы по-

лучаете вечный барьер, об углы которого все члены семьи будут биться бедрами. Дверцы шкафов перестают открываться до конца, два человека не могут разминуться у плиты, а эргономика рабочего треугольника ломается полностью.

Как надо: Подчиняйте размеры мебели законам физики и логике обычного человеческого шага.

Главное правило: Минимальное комфортное расстояние для прохода между кухонным гарнитуром и островом — строго 120 см (крайний критический минимум, чтобы хотя бы открылась техника — 100 см).

Альтернатива для малометражек: Если площадь кухни не позволяет выдержать эти размеры, замените стационарный остров на полуостров (примыкающий одним боком к стене) или лёгкую барную стойку. Это сохранит дополнительную рабочую поверхность, но оставит проходы свободными для нормальной жизни.

Ошибка #06 / 50

Рельефный фартук на кухне, или Ловушка для жира



Объёмная плитка «кабанчик», 3D-панели с волнами, мозаика или имитация кирпичной кладки в зоне готовки выглядят на фотографиях невероятно фактурно и уютно. Но в реальной жизни зона за плитой и раковиной ежедневно принимает на себя удары брызг раскалённого масла, пара, соусов и воды. Весь этот жировой налёт мгновенно оседает в углуб-

лениях рельефа и пористых межплиточных швах. Обычным движением губки протереть такую стену невозможно — рука цепляется за края, а жир намертво въедается в стыки. Через полгода белоснежные швы становятся жёлтыми и липкими, а уборка кухни превращается в каторгу с зубной щёткой.

Как надо: Рабочая зона кухни должна быть максимально гладкой и монолитной, чтобы уборка занимала десять секунд.

Правило 1 (Материал): Идеальный выбор для кухонного фартука — крупноформатный гладкий керамогранит (размером от 60x120 см) или закалённое стекло (скинали). Минимум швов — максимум гигиены.

Правило 2 (Затирка): Если вы всё-таки выбрали мелкоформатную плитку, категорически откажитесь от обычной цементной затирки — она впитывает жир как губка. Используйте только двухкомпонентную эпоксидную затирку: она превращается в гладкий пластик, не темнеет со временем и легко моется любыми средствами.

Ошибка #07 / 50

Распашные дверцы в нижнем ярусе кухни вместо ящиков



При заказе кухонного гарнитура люди часто пытаются сэкономить на фурнитуре и выбирают в нижнем ярусе обычные распашные шкафы с полками. На этапе расчетов выгода кажется приятной. Но в реальной жизни это превращается в ежедневную гимнастику на коленях. Чтобы достать тяжелую чугунную сковороду или большую кастрюлю из дальнего уг-

ла глубокого 60-сантиметрового шкафа, приходится садиться на корточки, выгружать половину посуды на пол и лезть в темноту с фонариком телефона. Спина и колени за такую экономию спасибо не скажут, а пространство в глубине полок превращается в кладбище забытых вещей.

Как надо: Весь нижний ярус кухни должен быть построен исключительно на выдвижных системах полного выдвижения.

Правило 1 (Только ящики): Используйте глубокие выдвижные ящики (тандембоксы) вместо полок. Одно легкое движение руки — и вся посуда выезжает к вам на свет. Вы видите всё содержимое сверху как на ладони и берете нужную кастрюлю, не сгибая спины.

Правило 2 (Нагрузка): Не экономьте на направляющих для нижних ящиков. Выбирайте фурнитуру, рассчитанную на нагрузку не менее 30–40 кг на один ящик — только она выдержит вес стопки тяжелых тарелок, чугунных сковородок и запасов круп без перекосов.

Глава 3. Логика Хранения и Шкафы

Ошибка #08 / 50

Слишком глубокий шкаф в прихожей, или «Черная дыра» для вещей



Желание сделать шкаф в прихожей «побольше и повместительнее» часто оборачивается логистическим кошмаром. Если сделать стандартный распашной шкаф глубиной 75–80 см вместо классических 60 см, он превращается в черную дыру. Вещи на штанге улетают в глубину, проходы в коридоре сужаются, а чтобы достать шапку с верхней полки, при-

ходится использовать фонарик. Слишком глубокий шкаф — это неэффективное использование пространства: сзади вещи пылятся годами, а спереди образуется хаос.

Как надо: Соблюдайте золотой стандарт эргономики мебели.

Правило 1: Идеальная чистая глубина шкафа с продольной штангой (под вешалки-плечики) — строго 60 см (минимум 55 см). Этого достаточно, чтобы объемная зимняя одежда висела свободно и не зажималась дверьми.

Правило 2: Если прихожая слишком узкая и 60 см перекрывают коридор, делайте шкаф глубиной 40–45 см, но штангу устанавливайте не продольную, а торцевую (выдвижную). Одежда будет висеть лицом к вам — это спасет эргономику прохода.

Ошибка #09 / 50

Шкафы не до потолка, или Пылесборники на антресолях



Покупка отдельно стоящего готового шкафа стандартной высоты (2,2–2,4 метра) кажется самым простым решением. Но в итоге над ним всегда остаётся мёртвая зона в 30–40 см до потолка. Человеческая психология не терпит пустоты: очень быстро эта ниша превращается в открытый склад для хлама — туда летят коробки, чемоданы и вещи, которые

«жалко выбросить». Помимо тотального разрушения эстетики интерьера, вы получаете гигантский пылесборник, до которого тяжело дотянуться тряпкой. Визуальный шум растёт, а полезная площадь комнаты используется неэффективно.

Как надо: Подчиняйте размеры мебели законам физики и логике обычного человеческого шага.

Главное правило: Минимальное комфортное расстояние для прохода между кухонным гарнитуром и островом — строго 120 см (крайний критический минимум, чтобы хотя бы открылась техника — 100 см).

Альтернатива для малометражек: Если площадь кухни не позволяет выдержать эти размеры, замените стационарный остров на полуостров (примыкающий одним боком к стене) или лёгкую барную стойку. Это сохранит дополнительную рабочую поверхность, но оставит проходы свободными для нормальной жизни.

Ошибка #10 / 50

Открытые полки и стеллажи, или Генератор визуального шума



На картинках из каталогов открытые навесные полки и воздушные стеллажи выглядят стильно и невесомо. На них стоят две дизайнерские вазы и три томика в одинаковых обложках. Но в реальной жизни любая открытая горизонтальная поверхность моментально работает как магнит для мелкого хлама. Туда летят ключи, чеки, зарядные устройства,

таблетки, детские игрушки и разноцветные журналы. В итоге вместо эстетики вы получаете хаотичную витрину с визуальным шумом, которая создает ощущение вечного беспорядка в комнате. Плюс ко всему — на открытых полках в пять раз быстрее оседает пыль, и уборка превращается в бесконечное переставление десятков мелочей.

Как надо: Соблюдайте строгое правило баланса между открытыми и закрытыми зонами хранения.

Правило 1 (Пропорция 80 на 20): Минимум 80% всех систем хранения в квартире должны быть закрыты глухими фасадами. Под открытые полки оставляйте не более 20% пространства — исключительно для крупных акцентных предметов (красивых книг или декора), а не для повседневных мелочей.

Правило 2 (Защита от пыли): Если вам очень нравятся домашние библиотеки или витрины с посудой, закрывайте их фасадами из прозрачного или тонированного стекла в тонкой алюминиевой рамке. Это сохранит визуальную лёгкость интерьера, но на 90% защитит вещи от пыли.

Глава 4. Световые сценарии

Ошибка #11 / 50

Одна одинокая люстра по центру вытянутой комнаты

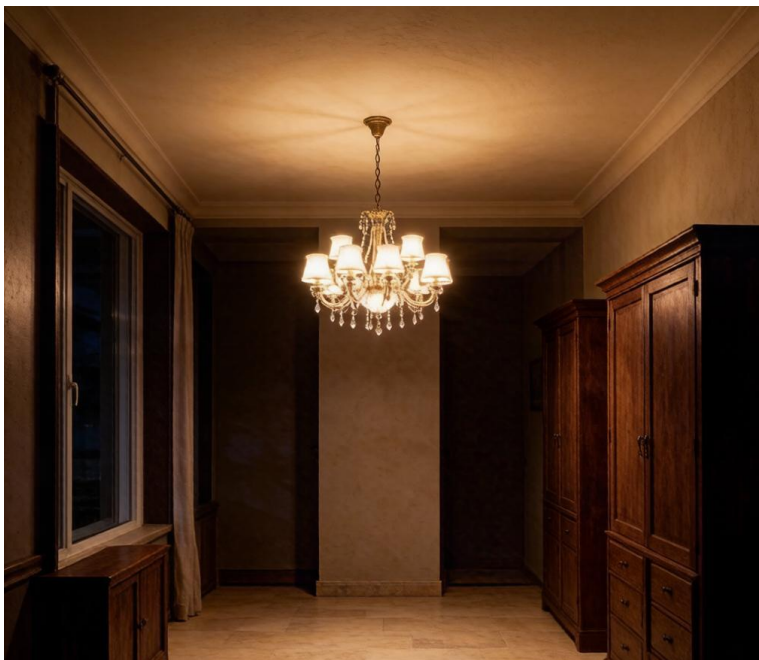

Повесить один большой светильник строго по центру потолка — это самая частая привычка из прошлого. Кажется, что если лампа мощная, то света хватит на всё. Но если комната вытянутая, центральная люстра дает резкие, неприятные тени. Получается абсурд: в самом центре комнаты свет бьет по глазам, а в углах, у шкафа или над диваном царит по-

лумрак. Читать книгу или работать становится некомфортно. Из-за темных углов пространство визуально сжимается, а интерьер теряет весь свой объем и кажется плоским, серым и неуютным.

Как надо: Делите освещение на уровни под разные задачи. Свет должен быть там, где вы находитесь, а не просто в центре пустой комнаты.

Правило 1: Для вытянутых комнат используйте вместо одной люстры несколько встроенных потолочных светильников (спотов), распределив их равномерно по всей длине потолка.

Правило 2: Обязательно добавляйте местный свет «второго уровня». Поставьте торшер у дивана для вечернего чтения, повесьте бра у изголовья кровати или сделайте скрытую светодиодную подсветку штор. Несколько мягких источников света сделают комнату визуально шире и в разы уютнее.

Ошибка #12 / 50

Холодный белый свет, или Эффект больничной палаты



При покупке лампочек или светодиодных лент люди часто выбирают яркий холодный белый свет (5000–6500 К), думая, что так в комнате будет светлее и чище. В реальности вы получаете атмосферу офиса, подземной парковки или хирургической операционной. Холодный спектр искажает оттенки дерева и текстиля, делает лица людей уставшими, а инте-

рьер — плоским и неуютным. Но главный удар идёт по организму: холодный свет блокирует выработку гормона сна. Вечером в такой комнате мозг не может расслабиться, глаза быстро устают, а засыпать становится намного сложнее.

Как надо: Выбирайте температуру света строго по назначению комнаты, ориентируясь на цифры в кельвинах (К) на упаковке лампы.

Правило 1 (Зоны отдыха): Для спальни, гостиной и детской покупайте лампы только с тёплым светом (2700–3000 К). Он напоминает мягкое закатное солнце, делает интерьер уютным и помогает нервной системе расслабиться вечером.

Правило 2 (Рабочие зоны): Нейтральный дневной свет (4000 К) используйте только там, где нужна бодрость и точная передача цветов — над рабочей столешницей кухни, в гардеробной, в домашнем кабинете или у зеркала в ванной. Лампы выше 5000 К в квартире лучше вообще не использовать.

Ошибка #13 / 50

Скрытая подсветка вдоль стен, или Прожектор для кривой штукатурки



Скрытая светодиодная подсветка по периметру потолка или вертикальные световые линии на стенах выглядят на визуализациях невероятно эффектно и дорого. Но в физике света есть коварный закон: любой скользящий луч, пущенный вплотную вдоль поверхности, работает как беспощадный рентген. Он проявляет каждую песчинку, малейшую

волну шпаклевки, стык гипсокартона или царапину на краске, которые при обычном дневном освещении были абсолютно незаметны. В итоге вместо модного дизайнерского эффекта вы за свои же деньги подсвечиваете все огрехи маляров.

Как надо: Если планируете скользящий свет вдоль стен или потолка, закладывайте повышенные требования к малярным работам и правильно настраивайте направление луча.

Правило 1 (Стандарт качества): Предупредите строителей до начала черновых работ, что стены и потолок будут подсвечиваться по касательной. Поверхность должна быть подготовлена по высшему стандарту качества Q4 (идеальная плоскость под боковой свет), а не по стандартному Q2 или Q3. Это дороже, но спасёт внешний вид.

Правило 2 (Отступ): Не монтируйте светодиодную ленту вплотную к стене. Отступите от края стены минимум 15–20 см и направьте свет не вертикально вниз вдоль штукатурки, а слегка под углом в центр комнаты — так луч мягко рассеется и не будет создавать резких теней от микронеровностей.

Конец ознакомительного фрагмента.

Текст предоставлен ООО «Литрес».

Прочитайте эту книгу целиком, купив полную легальную версию на Литрес.

Безопасно оплатить книгу можно банковской картой Visa, MasterCard, Maestro, со счета мобильного телефона, с платежного терминала, в салоне МТС или Связной, через PayPal, WebMoney, Яндекс.Деньги, QIWI Кошелек, бонусными картами или другим удобным Вам способом.