12+



СЛАВЯНА БУШНЕВА

ОТ ПРЕДКОВ ВЕЛИКОЙ ДЕРЖАВЫ К ДОСТОЙНЫМ ПОТОМКАМ РОССИИ

3 ЧАСТЬ

80-я годовщина Победы в Великой Отечественной войне



Славяна Бушнева

От предков Великой державы к достойным потомкам России. Часть 3. 80-я годовщина Победы в Великой Отечественной войне

https://litres.ru/74834728
ISBN 9785006867468

Аннотация

Главенствующая мысль книги «От предков Великой Державы к достойным потомкам России. Часть 3» — это связь поколений, преемственность, неугасающий дух патриотизма. Предки — ветераны ВОВ передали эстафету внукам и правнукам, то есть потомкам — современникам. Книга посвящена 80-й годовщине Победы в Великой Отечественной войне.

В издании собраны разные истории, но объединяет их одно — бескорыстная любовь, вера, сила духа, верность Родине и стремление к мирной жизни, за которую не жалко отдать всё.

Содержание

От автора 5
Родина звала на защиту 6
Павел и Мария 7
Поликарп и Татьяна 16
Конец ознакомительного фрагмента. 30

От предков Великой державы к достойным потомкам России. Часть 3
80-я годовщина Победы в Великой Отечественной войне

Славяна Бушнева

© Славяна Бушнева, 2026

ISBN 978-5-0068-6746-8
Создано в интеллектуальной издательской системе Ridero

Луч солнца пролил с неба теплых красок на пшеницу.
В этот день особо вкусно тянет хлебом с молоком.
Над землею мирной снова пролетают клином птицы.
Славен ратный подвиг парня, скоро будет дома он…

Славяна Бушнева

От автора

Наши отцы-деды остались в прошлом, 20-м веке (странно звучит). Многие давние замыслы человечества были реализованы при социализме ИМИ, благодаря созидательному, самоотверженному труду, организаторским способностям, умению слушать и слышать других, оставив добрую светлую память о себе.

ПАМЯТЬ — это МЫ САМИ. А дети и внуки живут в новой реальности, в загадочном 21 веке, и от них зависит, какую ЭСТАФЕТУ они ПРИНЯЛИ от своих доблестных дедов-отцов. Верю, что с честью и достоинством. И решать проблемы страны будут, опираясь на голос СЕРДЦА и РАЗУМА, следуя заветам своих предков. И смогут защитить СВОЙ ДОМ от злобы, ненависти, разрушения, оставив детям БУДУЩЕЕ.

В книге «От предков Великой Державы к достойным потомкам России. Часть 3» собраны разные истории, но объединяет их одно — бескорыстная любовь, вера, сила духа и стремление к мирной жизни, за которую не жалко отдать всё…

Родина звала на защиту

О своих прадедушка и прабабушках рассказывает Мария Голицина из Свердловской области.

Павел и Мария

История Марии Петровны Пановой (Постниковой) и Панова Павла Кузьмича

Мария Петровна появилась на свет 8 апреля 1925 года в селе Городище Алапаевского района Свердловской области в дружной большой крестьянской семье. Родители, Пётр и Таисия Постниковы, жили своим трудом, вели хозяйство, где каждый ребёнок с ранних лет приучался к делу. Мария была третьим ребёнком из семерых: старшие братья Василий и Митя, а следом за ней — младшие Женя, Миша, Лёня и Саша.

Семья была крепкая, трудолюбивая, без наёмных рабочих — всё делали сами. Но пришли страшные годы раскулачивания. У Постниковых забрали всё: от скотины и хлеба до половиков с пола. Отца увезли, а дети, оставшись ни с чем, ходили по деревням просить кусок хлеба. Эти годы стали тяжёлым испытанием для всей семьи. Лишь спустя десятилетия, в 2002 году, честное имя Постниковых было официально реабилитировано.

Жизнь не давала передышки. Таисия, мать Марии, работала на тяжелых строительных работах, таскала кирпичи при строительстве дворца культуры в Алапаевске. И вскоре грянула война.

Мария в годы войны работала в совхозе — там ковалась

Победа в тылу. Старшие братья ушли на фронт: Василий погиб, а Митя был тяжело ранен под Сталинградом и вернулся домой.

Её будущий муж, Панов Павел Кузьмич, в 1940 году был призван на военную службу и воевал на Ленинградском фронте. Павел в 1947 году вернулся с войны и именно в послевоенные годы они познакомились и поженились.

Молодая семья поселилась в посёлке Дружба, где появились на свет трое детей: Люба, Коля (мой дедушка) и Саша. Оба работали в совхозе «Толмачевский». Мария была счётоводом, бухгалтером, затем бригадиром полеводства и животноводства. Павел трудился в животноводстве скотником, конюхом, ветсанитаром. За добросовестный труд его не раз отмечали премиями.

Павел был человеком простым и надёжным. Он любил охоту и рыбалку, учил этому сыновей, был заботливым отцом и настоящей опорой семьи. Его сын Коля (мой дедушка) всю жизнь вспоминал отца с особой теплотой. Но судьба отвела Павлу недолгую жизнь: он ушёл из неё 28 декабря 1978 года.

Мария на следующий год переехала в посёлок Заря, где её окружали дети, внуки и правнуки. В апреле 1980 года вышла на заслуженную пенсию. Она успела увидеть почти всех своих правнуков. Всего у неё четверо внуков и девять правнуков. В её доме всегда было оживлённо: на Пасху, Рождество, Масленицу, 8 марта — вся семья собиралась у бабуш-

ки Маши. Её забота, любовь и душевная теплота объединяла родных.

Мария Петровна прожила долгую жизнь, полную испытаний, труда и любви. 30 августа 2016 года её сердце остановилось на 92-м году жизни. Но память о ней продолжает жить в её большой семье — в её детях, внуках и правнуках.



Семейной фото Павла и Марии, дети Саша и Коля (слева направо), в платке мать Павла Мария Федоровна, слева и посередине родители Марии: Таисия Егоровна (1899—1990) и Пётр

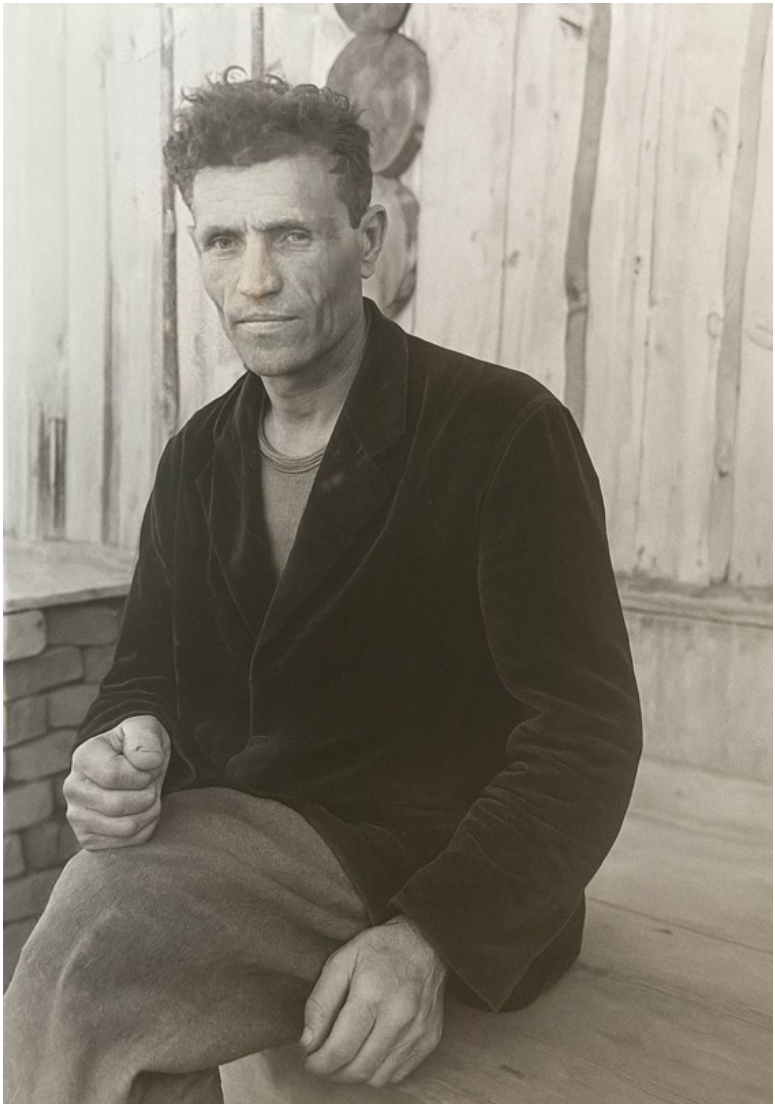

Панов Павел Кузьмич



Панова Мария Петровна


ОТЕЧЕСТВЕННАЯ ВОЙНА
Весна Победы
2011

Мария Петровна Панова (вторая слева в нижнем ряду), 2011 г.

Яркий момент встречи

26 февраля в Центральном Доме культуры п.Заря был проведен День администрации, на котором собрались неравнодушные жители поселка. На встречу с населением приехали: глава МО Алапаевское В. Заводов, глава администрации К. Деев, депутат Думы Н. Поземина, начальник Управления образования А. Леонтьев и др.

По традиции перед общественностью выступили глава поселка **А. Овсянников** с отчетом по итогам работы в 2014 году и начальник Управления социальной политики **О. Сысоева**. Вопросы пожарной безопасности были затронуты в выступлении инспектора пожарной части **В. Валеевой**.

Перед собранием прошел прием населения. Люди смогли получить ответы на волнующие их вопросы.

Но самым ярким моментом этого мероприятия было чествование ветеранов Великой Отечественной войны и тружеников тыла. **Валерий Заводов** торжественно вручил юбилейные медали к 70-летию Победы. Ветераны получили не только памятные подарки и цветы, но и теплые слова и внимание односельчан. Со слезами на глазах они смотрели выступление детей Заринской школы, подготовленное педагогом Л.Скутиной и работниками Дома культуры.

Т. БАРАКОВСКАЯ,
заместитель директора по воспитательной работе Заринской школы
Фото Л. МОРОЗОВОЙ



За трудовой и военный подвиг

Медаль «70 лет Победы в Великой Отечественной войне 1941–1945 годов» учреждена Указом главы государства в 2013 году. Согласно положению, ею награждаются участники боевых действий на фронтах Великой Отечественной войны, партизаны и подпольщики, труженики тыла, бывшие несовершеннолетние узники концлагерей и гетто и иностранцы, сражавшиеся в составе Красной Армии.

Чествование ветеранов Великой Отечественной войны и тружеников тыла, на фото Мария Петровна Панова

Поликарп и Татьяна

Послание потомкам от Поликарпа Попова: «…Я всегда был ответственным, трудолюбивым, работал на совесть — всё для советского народа. Молодёжь — это наша надежда и опора. Им строить будущую жизнь. Поэтому желаю им только хорошего».



Награда на ладони

Детство Поликарпа Герасимовича Попова прошло в деревне Поповой Алапаевского района. Ему не было и семнадцати, когда началась Великая Отечественная война. В августе 1942 года из военкомата пришла повестка и его забрали в армию, отправили на Дальний Восток. Он участвовал в японской войне в составе сформированной 131-й гвардейской отдельной роты артиллерии морской пехоты. Отделение матроса Попова входило в состав боевого расчёта 137-миллиметровой береговой батареи.

- Японцы провоцировали многочисленные пограничные инциденты, - вспоминает Поликарп Герасимович. Так что служить было опасно. Того и гляди получишь нож в спину. Но всё обошлось.

Медаль «За победу над Японией» предназначалась для всех участников боевых действий на Дальнем Востоке, в Забайкалье и на Тихом океане. К сожалению, эту медаль П.Г. Попов так и не получил, хотя она вписана в его военный билет. Но ветеран до сих пор надеется и ждёт, что ему вручат заслуженную награду. Поэтому самой дорогой наградой считает орден Отечественной войны II степени.

Домой из армии Поликарп Герасимович пришёл спустя 5 лет. После войны жилось тяжело. Вернувшихся с полей сражений мужчин можно было пересчитать по пальцам. Продолжил работать на молочно-товарной ферме в деревне Дружба. Женился, стал многодетным папой, воспитал с супругой 8 детей. Сейчас живёт в п. Заря. У него есть многочисленные внуки и правнуки.

Послание потомкам

Я всегда был ответственным, трудолюбивым, работал на совесть - всё для советского народа. Молодёжь - это наша надежда и опора. Им строить будущую жизнь. Поэтому желаю им только хорошего!

Подготовила Оксана СКРИПКА. Фото автора

Публикация в газете о Поликарпе Попове

Попов Поликарп Герасимович

Прадедушка родился 14 октября 1924 года в небольшой деревне Попово, в Алапаевском районе Свердловской области. Вырос среди уральской природы. В семье Поповых было трое детей. Старшая сестра умерла, не появившись на свет во время родов. Так выросло трое сыновей: Старший сын Василий, средний — Поликарп и младший — Аристарх. Их

мать, Наталья Львовна, тянула всю семью и воспитывала сыновей одна.

Когда началась Великая Отечественная война, прадеду было всего семнадцать. В августе 1942 года его призвали на фронт. Он служил матросом в 130-м отдельном артиллерийском дивизионе морской пехоты в бухте Ольга. Там он прошёл все тяготы армейской службы, а в 1945 году участвовал в военных действиях против Японии. Домой вернулся только в марте 1947-го уже взрослым, повидавшим многое.

После войны сразу обосновался в посёлке Дружба, где в те годы начиналась новая жизнь, там же и познакомился со своей женой Поповой Татьяной Марковной. В совхозе «Толмачевский» он проработал почти четыре десятилетия. За добросовестный труд его не раз награждали премиями и почётными грамотами, а также ему присвоили звание «Мастер животноводства 1 класса» — редкое и почётное признание в то время.

Вместе с женой он вырастил восьмерых детей — большую и дружную семью.

В 1985 году, к 40-летию Победы, прадедушка был награждён орденом Отечественной войны II степени, а ещё — множеством юбилейных медалей. К сожалению, боевые награды, которые он получил ещё во время службы, были украдены в 1990-е, когда их нередко скупали за деньги. Но орден он всегда носил с гордостью на пиджаке, с ним его и похоронили — как символ всей его жизни, полной мужества, чести и

любви к Родине.

С Татьяной они прожили более пяти десятилетий, деля хлеб, радости и заботы. Когда в 2000 году ее не стало, Поликарп еще 7 лет прожил в их доме в д. Дружба, а затем в 2008 переехал в п. Заря, где уже обосновались его дети, внуки и правнуки. Там на 91 году жизни он завершил свой путь в октябре 2015 г.



Попова Татьяна Марковна



Сидит мама Наталья, стоят сестры Татьяна, Елизавета и Мария



Попов Поликарп Герасимович и Попова Татьяна Марковна



Попова Татьяна Марковна



Попов Поликарп Герасимович



Награды Попова Поликарпа Герасимовича

Попова Татьяна Марковна

Татьяна Марковна появилась на свет весной 1924 года в тихой деревушке Кабакова Алапаевского района Свердловской области. Она родилась в большой крестьянской семье, четвертым ребёнком у Натальи и Марка Пановых.

Судьба была непростой: двое детей в семье умерли в младенчестве. В итоге выросли шестеро: три брата — Анатолий, Григорий и Афанасий и три сестры — Елизавета, Мария и Татьяна.

Когда Татьяне было всего восемь, не стало отца. Начались голодные годы, и детство закончилось слишком рано. Школу она так и не закончила. Пришлось идти работать, чтобы помогать матери и младшим.

Когда в 1941 году началась Великая Отечественная война, Татьяне было 18. Война затронула каждую семью, и их — не исключение. Женщины и подростки остались в тылу, работали на полях и в животноводстве, чтобы прокормить страну и поддержать фронт. Мужчины уходили защищать Родину, оставляя на женских плечах поля и фермы, детей и стариков.

Старшая сестра Елизавета до войны любила одного человека, но его призвали на фронт, и он не вернулся. Елизавета так и осталась одна, не выйдя замуж и не заведя детей.

Двух братьев Татьяны тоже забрала война:

Григорий, сержант, ушёл на фронт в 1941 году и пропал без вести уже в 1942-м.

Анатолий ушёл позже и также не вернулся — пропал без вести в самом конце войны, в 1945 году.

В 1947 году Татьяна переехала в посёлок Дружба Алапаевского района. Там она встретила Поликарпа и связала с ним всю дальнейшую жизнь.

В 1948 году у них родилась первая дочь Тамара, а затем

появились и другие дети: Екатерина, Галина, Нина (моя бабушка), Вера, Наталья, Юрий и Сергей. В общей сложности — восемь детей. За это ей было присвоено почётное звание «Мать-героиня».

С 1952 года Татьяна работала в подсобном хозяйстве Алапаевского металлургического завода, а после его переименования в совхоз «Толмачевский» продолжила трудиться там. Работала и телятницей — заботилась о животных. За усердие и добросовестный труд её неоднократно награждали премиями и подарками, она получила звание мастера животноводства I класса. За долгие годы труда получила звание ветерана труда.

В апреле 1975 года Татьяна Марковна ушла на заслуженный отдых, но не перестала быть душой большой семьи.

Она прожила долгую и насыщенную жизнь, полную тяжёлого труда, испытаний и любви к семье.

Ушла в начале сентября 2000 года, оставив после себя целый род детей, внуков, правнуков и добрую память о женщине, в чьём сердце было место для всех.

Я успела застать живыми и прабабушку Таню, и прадедушку Поликарпа. Мне тогда было всего пять или шесть лет, когда мы с родителями ездили к ним в гости в Дружбу, в дом на холме у озера.

Прабабушка Таня всегда встречала нас с такой радостью, будто мы были самым долгожданным праздником. В доме пахло свежей выпечкой, топилась печь и всегда — по-до-

машнему уютно. Во дворе кипела жизнь: куры, петух, утки, поросята. Всё вокруг было живым и тёплым, как объятия прабабушки.

Конец ознакомительного фрагмента.

Текст предоставлен ООО «Литрес».

Прочитайте эту книгу целиком, купив полную легальную версию на Литрес.

Безопасно оплатить книгу можно банковской картой Visa, MasterCard, Maestro, со счета мобильного телефона, с платежного терминала, в салоне МТС или Связной, через PayPal, WebMoney, Яндекс.Деньги, QIWI Кошелек, бонусными картами или другим удобным Вам способом.