
Мир, Душа,
Судьба, Человек.
Книга 4. Часть 4-1

Евгений Шулаев

Мир, Душа, Судьба, Человек. Книга 4. Часть 4-1

https://litres.ru/74676939
SelfPub; 2026

Аннотация

Я, не ученый, не пишу новую Библию, уважаю чувства верующих, просто свое представление о Создании Мира и Человека Разумного, поэтапно увязываю с библейским Сотворением Мира, за семь дней, применяя во всех статьях цикла, «Мир, Душа, Судьба, Человек», понятие, что Мир создал, за многие миллиарды лет, он сам, его собственный Разум.

Мир, Душа, Судьба, Человек. Книга 4. Часть 4-1

Душа, Мир, Вселенная, Человек. Книга 4, часть 1. Предисловие.

Я, в начале, писал воспоминания, и писать на тему: "Душа и Человек", начал после некоторых событий, произошедших в моей жизни, скончалась супруга, я стал видеть сны, некоторые пророческие. Они заставили меня задуматься, что же такое Жизнь, Душа, Судьба, есть ли жизнь на том Свете и есть ли он, тот Свет, о Человеке, а потом возникли вопросы о Мире и его создании. Я подписался на некоторые каналы с подобными темами, читал статьи и стал участвовать в их комментировании, скачал книги некоторых авторов. По мере чтения литературы, в том числе Библии, в которой я читаю выборочно, главы, касающиеся темы, мои познания расширились, но вопросов прибавилось. Чтобы лучше воспринимать и понимать, что же такое Мир, я стал писать статьи и публиковать их на Дзене, чтобы узнать мнения читателей.

Мои первые статьи про это: "Что это, мистика? Маркиз"; "Кошка, снова мистика. Душа?"; а потом, "Вещие сны" и "Есть ли жизнь на ...? ", затем "Судьба" и "Вера, Надежда, Любовь", "Сны вещие или какие"; "Еще о судьбе и душе"; "О мире, человеке и еще раз о судьбе и душе", они опубликованы в 1 книге. Со мной продолжают случаться какие-то

мистические случаи, я вижу сны, которые можно считать вещими, что-то описал в статьях: "Жизнь после...", а о чем-то, только в своих "Черновиках". Это все заставило глядеть на Мир другими глазами и считать, что он живой, имеет Душу, и мы частички этой Большой Души. И у меня написались новые статьи: "Душа и Человек"; "Происхождение... Человека, Души"; отрывками, из которых, я комментирую статьи других авторов, высказывая свое мнение о Мире и его создании. Мысли и образы об этих понятиях и предположениях приходят ко мне в утренних снах, я считаю их подсказками информационного поля Мира-Вселенной, проснувшись, я их записываю в черновик. Потому, как я считаю, что Души усопших находятся в этом поле, то Душа Валентины Александровны Шулаевой является соавтором моей книги. Ниже опубликованный текст является переработанный и откорректированный текст моих статей, цикла: «Мир, Душа, Судьба, Человек», которые написались, в результате осмысливания и переработки предыдущих статей из 1 книги и тоже опубликованных на Дзене. В своих статьях, я использовал современные научные данные, приведенные в статьях разных авторов, и на которые писал свой комментарии, не оспаривая их, а показывая свое видение этих данных и их применение в создании Мира-Вселенной.

Дай мне, Бог или Разум Мира-Вселенной, силы, окончить и издать книгу сию.

Что или Кто есть Мир? И что представляет, из себя, Вселенная?

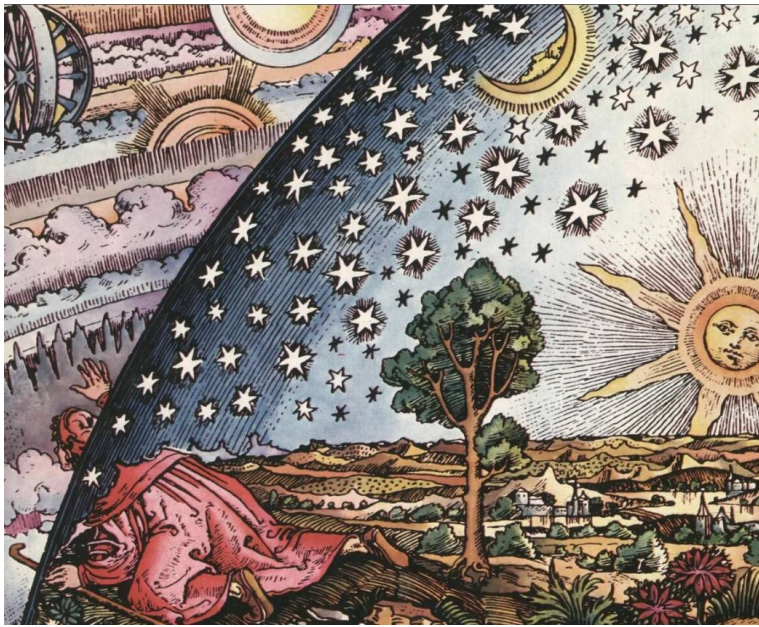

Я, не ученый, не пишу новую Библию, уважаю чувства верующих, просто свое представление о Создании Мира и Человека Разумного, поэтапно увязываю с библейским Сотворением Мира, за семь дней, применяя во всех статьях цикла, «Мир, Душа, Судьба, Человек», понятие, что **Мир со-**

здал, за многие миллиарды лет, он сам, его собственный Разум. Это моя гипотеза, моя уверенность, что Мир живой, он возник, родился, многие миллиарды лет назад, в Пустоте Пространства, из энтропии, при столкновении и соединении частиц пыли, протовещества. При этом, я ввожу в текст свои понятия и определения некоторых принятых физических процессов и понятий, и дело людей и ученых, согласившихся с моими, гипотезой или этими определениями, принять их как за основу, обосновать их теоретически и экспериментально или остаться при, принятых ранее, догмах и понятиях. Также я предполагаю, что Человечество возникло ранее, чем, это предлагают ученые, было несколько цивилизаций, была развита наука, но, по каким-то причинам, цивилизации погибли, люди исчезли или деградировали. Возможно, текст современной Библии, где присутствуют научные предположения, облеченные в иносказательную форму, предания и легенды, образовался таким потому, что его писали люди, из разных цивилизаций. Некие группы людей, из ранней цивилизации, которая, возможно, погибла за очень короткий промежуток времени, вместе со своими библиотеками, научными учреждениями и людьми, сохранились на другом материке. Их материк или огромный остров, одномоментно перевернулся, утонул, накренился, они, их потомки, собравшись вместе, или отдельные люди, через много лет, и на основании, оставшихся в памяти остатков научных познаний и вновь возникших легенд, преданий и верований,

записали свои тексты. Позже, люди из поздних цивилизаций переработали их, объединили и добавили в текст, свои легенды и учения, так сложился текст Библии.

Мир-Вселенная образовался по принципу причинности, в его пространстве, на шкале времени, причина никогда не оказывается позади следствия. Во Вселенной отсутствует принцип неопределенности, вероятности, у событий нет вариантов, нет обратного хода. События произошли, а Время не течет вспять, в Мире-Вселенной оно статично и так же, как она бесконечно, это независимая от Пространства величина, конец событий не известен, так как движется не время, а процесс творения событий. Все, в том числе космос и жизнь, развивается через циклы рождения и смерти, это главная часть процесса Мироздания, которая продолжается в течении многих миллиардов лет.

Сотворение Мира.

«У Господа один день, как тысяча лет, и тысяча лет, как один день". (2-е Послание апостола Петра, гл.3.8).

В Евангелие от Иоанна в первой главе о начале Мира говорится:*" 1. В начале было Слово, и Слово было у Бога, и Слово было Бог. 2. Оно было в начале у Бога. 3. Все через Него начало быть, и без Него ничто не начало быть, что начало быть. 4. В Нем была жизнь, и жизнь была свет человеков; 5.И свет во тьме светит, и тьма не объяла его».*

В книге притч Соломоновых говорится, что «мудрость» и

«истина» родились до того, как раскрылась бездна, Господь имел их, когда начал путь свой, когда он уготовлял небо, «мудрость» уже была там.

В древнегреческом оригинале Библии, вместо "Слова", стояло "Логос", оно еще переводится как "ум", "основа", "мышление", "разумение", "утверждение", а по китайский, "путь", т.е. безличный мировой Разум, Вселенский, и он пребывает в нас. Если подставить в текст Библии, вместо «Слово», «Логос», в переводе как «ум», «мышление», то в Начале у Бога уже были ум, мышление, которые, от какого-то действия, случившегося в условном пространстве Мира-Вселенной, проявились в живой Разум, у него появилась энергия Разума, его Душа-Дух Божий (святой).

Согласно Писанию, *Господь: Глава 1. "В начале, сотворил Бог небо и землю. 2. Земля же была безвидна и пуста, и тьма была над бездною, и Дух Божий носился над водою. 3. И* сказал Бог: да будет свет. И стал свет. 4. И увидел Бог... и отделил свет от тьмы. 5. И назвал Бог свет днем, а тьму ночью...И было утро: день один".

Бог сотворил, в первый день Бытия, из условного пространства, Пустоты, Пространство Мира-Вселенной, в котором уже есть вода, оно объято тьмой и заполнено Его Духом, который беспорядочно движется по нему, (хаос частиц) и Он, условно, обозначил это Пространство, как Земля и Небо. Обозначение условное, так как в первый день творения, их еще не существовало, вода еще не разделена и суша не обра-

зована, есть только темная бездна Пространства с носящимся по нему Духом Бога, еще в первый день Бог явил Миру Свет, назвав его днем, а тьму ночью.

Слово Дух в Писании употребляется в различных значениях: веяния воздуха, жизненного дыхания, как начала жизни, духа бесплотного, обладающего умом, волей и могуществом, человеческой души и как существо Божие, духовная природа Божия, со всеми ей существенными свойствами.

Древнегреческий ученый Платон говорит: *"...Есть еще один род, а именно пространство: оно вечно, не приемлет разрушения, дарует обитель всему рождаемущася, но само воспринимается вне ощущения, посредством некого незаконного умозаключения и поверить в него почти невозможно".*

Я понимаю Дух Божий одновременно, как разумное существо Божие и, как дух животворящий, как Душу Бога и как сгусток энергии, образовавшийся, в созданном пространстве, в момент осознания Богом своего Разума, и он словами: "Да будет свет", придал этой энергии, как существу Божию, свечение, тем самым он отправил в Пространство информацию, как бы сообщал, вспышкой света или длительным свечением, что у него появилась энергия, свет его Души, с помощью которой он создаст Вселенную, что он и сделал на второй день, сотворив, создав небо и сушу.

Платон сказал, *"...Что касается умственных занятий, ты и сам видишь, какую заботу о них проявил с самого начала наш закон, исследуя космос - и из наук божественных,*

выводя науки человеческие

В пространстве Мира-Вселенной самообразовался хаос частиц, и в хаосе частиц произошло первое спонтанное соединение клеток, частиц, двух атомов кислорода и атома водорода, получилась вода, и энергия реакции их соединения передалась его Разуму, что разбудило его, у него появилась энергия. У Разума появились чувства и ощущения, через которые Мир-Вселенная почувствовал неограниченность пространства и свою способность к каким-то действиям, для его преобразования. Также он ощутил и представил себя, как какой-то конгломерат клеток, имеющих Разум и энергию созидания, Душу. Первым словом Мира-Вселенной было, по-моему, «Я – сущий, тот, кто есть».



Мир-Вселенная, по моему убеждению, это неограничен-

ное какими-то границами, неизмеримое, саморазвивающееся пространство, которое, в процессе развития, стало обладать интеллектом. Пространство заполнено хаосом, беспорядочно двигающихся, им же созданных разумных клеток (частиц, корпускул, нейтронов, атомов) протовещества, в том числе молекул, из которых зарождается жизнь. Осознание своего сознания, Разума, Миром-Вселенной, началось с простейших действий клеток, возникающих после их столкновений. При их столкновениях, прямолинейное движение, при отскоке, это условный рефлекс. Захват и соединение с себе подобными или имеющими разный потенциал клетками, и упорядовычание их движения, это безусловный рефлекс, эволюция Разума. Чтобы клеткам взаимодействовать друг с другом понадобилась способность понимать намерения и способности других клеток, предсказывать их поведение и согласовывать действия. Эволюция, это инструмент Мира-Вселенной, с помощью которого она создает свой Образ и Образы других вселенных, Подобных ей. Эволюция не обладает сознанием, она не знает цели и смысла происходящего, Мир-Вселенная, это саморазвивающийся коллективный Разум, и его смыслом и целью стало Саморазвитие и построение, методом проб и ошибок, в Мире, в одной из вселенных, социального, независимого, духовного, гармонично развитого общества на счастливой, без катастроф и катаклизмов, планете, «идеального «Рая».

Существование начала, подразумевает существования

конца, его у Мира – Вселенной нет, для нее прошлое, настоящее и будущее существуют одновременно, она не сужается и не расширятся, а существует как вечное, незаконченное произведение, в которое она вписывает новые и новые страницы опытов, по своему строительству.

Клетки, корпускулы, частицы, при своем хаотичном движении, сталкиваются, выделяют от этого дополнительный энергетический импульс, тормозятся или ускоряются. Некоторые, после этого, остаются на месте или продолжают двигаться, только прямолинейно, а другие, кроме этого, приобретают движение вокруг своей оси и начинают соединяться с, собой подобными, клетками, частицами, приобретая при этом энергию. Некоторые, под действием вращения, соединяясь, уплотняются, у них появляется масса, энергетический потенциал, повышается внутренняя температура, образуется ядро, накопитель энергии и возникает гравитация, чем присоединяется еще более клеток, частиц. В Мире этот момент, образование первого объединения клеток, частиц, по моему мнению, это были, два атома кислорода и атом водорода, H_2O, можно считать Началом строительства Вселенной. Появилась вода, животворящий источник, который окропил другие клетки, частицы, чем подвигнул их к дальнейшему развитию и созиданию.

Практически эти элементы участвуют почти во всех химических реакциях, которые начинают происходить в ядре, после достижения определенного внутреннего давления

и температуры, превращение протовещества в топливо или известные химические элементы. В результате реакций выделяются водород и кислород, соединяются в молекулы воды, которая скапливается под корой и от внутреннего давления прорывается на поверхность.

Клетки, частицы, вращающиеся вокруг своей оси, это строители, частицы, двигающиеся всегда прямолинейно, **побудители**. Они, передав потенциал, сами не меняются, только могут передать часть своей энергии и изменить направление движения. **Строители**, под действием своей увеличивающейся гравитации, притягивают все больше частиц, упорядовычают свое движение и движение присоединяемых частиц, уплотняются, увеличивается масса, образуется ядро. Частицы протовещества, под давлением, превращаются в вещество, так строится звезда. Если звезда продолжает притягивать клетки, она достигает больших объемов, уплотняется, сжимаясь до такого внутреннего давления, что вещество превращается в топливо. Звезда вспыхивает, яркость свечения, и длительность горения зависит от полученной плотности, температуры и накопленного объема частиц вещества. При горении выделяются продукты горения, пыль и, по мере высвобождения, разные газы, поэтому температура горения и яркость свечения, а также внутреннее давление, в разные периоды ее жизни меняются. Вспыхнувшая звезда становится «светилом», центром, строящейся планетарной системы, галактики, вокруг нее скапливаются, захваченные гравита-

цией частицы, и на разных расстояниях от ее центра, одновременно, могут начинать строится другие звезды (планеты), чем дальше, тем медленнее, идет строительство планет в системе. При определенных условиях, достижения размера, внутреннего давления, плотности, звезда может перестать притягивать клетки, она становится планетой, ее ядро тоже превращается в реактор и начинает перерабатывать частицы вещества, но не в топливо, а в химические элементы, составляющие тело планеты.

Вселенная.

Для людей, Вселенная всегда двухмерна, происходящее в ней проецируется у всех, на небесную сферу, как на плоский экран в кинотеатре. На экране, мы видим то, что видим в жизни и поэтому, как бы сравниваем и воспринимаем как объемное, но в небе нет наглядности, сравнения с чем-либо отсутствует и именно поэтому Вселенная для нас плоская. Такая же плоская она для астрономов, звезды в ней как точки на поверхности свода, так принято. Большинство людей, в том числе физики и математики, при расчетах и в своих определениях, принимают, что Мир трехмерен и все в нем, все движущееся и не движущееся, в том числе и себя, определяют как точку или как плоское изображение, не имеющего объема.

Вселенная не воображаемые двухмерная плоскость или трехмерный объем с точками, каждая звезда, галактика имеет свой объемный (из четырех измерений) размер, не

зная который, получается неопределенность их расположения на плоскости, в объеме Вселенной. Прохождение галактик сквозь друг друга, наезды и соединения звезд и «черных дыр», это результат определения их координат на плоскости или в объеме, трехмерного пространства, **как точки или плоского изображения**, когда не учитываются их размеры, объем. По-моему, все ошибки в восприятии пространства от того, что люди, считают его или плоским, или трехмерным, и все предметы в нем, представляют, как точку, не имеющей своих размеров, определяют ее координаты, а какая, сама точка, описать не могут или описывают приблизительно, эмпирически, так как представляют ее себе.

Мир-Вселенная, это четырехмерное пространство и любая точка, в нем, имеет свои размеры, представьте двухмерную поверхность, плоскость, не так, как демонстрируют ее, при определении трехмерного пространства, двумя или тремя линями, а четырьмя, в виде квадрата. Отложите, от любых двух линий, место точки на плоскости, два измерения, третье измерение, ее высота, над или под поверхностью, мысленно представьте, измерьте, над точкой поверхность, параллельную нижней поверхности, получится точка не в трехмерном, а в четырехмерном пространстве, «кубе». Обозначьте вторую и третью точки, отступив от первой на два-три сантиметра, в любую сторону. Пририсуйте к точкам, с любой стороны, с размером сантиметр, овал, «животик», или квадратик, «горб» или «голову», на самой точке. Что-

бы измерить, получившийся объем объекта, любой точки, вам понадобится **четвертое измерение**, от точки до окончания «животика» или «горба», или от начала «животика» до окончания «горба», если они у одной точки, а в пространстве от «животика» или «горба» до противоположной стороны «куба», или от «головы» до верхней поверхности. При таком близком расположении, и их параллельном, встречном движении, или их вращении, всегда возникали бы противостояния, когда они должны столкнуться. Возникали бы ситуации для их поглощения или разрушения друг другом, и это происходило бы «каждый день», но не происходит. Четырехмерная Мир-Вселенная огромна и все в ней находится в равновесии, на своем месте и на расстояниях, не допускающих никаких столкновений ее объектов друг с другом.

Измерение расстояний до звезд, галактик и определение расстояний между ними, определяют по их блеску, стандартным свечением принято свечение сверхновых из разных галактик, «стандартные свечки», расстояния до них определены. Эти вспышки, принято считать, как однотипные термоядерные взрывы белых карликов, но не всегда известно, где и когда произойдет взрыв. В лаборатории, в 1915 году, при изучении спектров галактик, Весто Сфайлер заметил, что линии в них смещены в красную сторону, относительно «лабораторного» положения», а в 1924 году, Карл Виртц заметил, что смещение тем сильнее, чем меньше угловые размеры галактики. В 1929 году Эдвин Хаббл вывел положение,

что согласно эффекту Доплера, «красное смещение», объект удаляется, что говорит о том, что Вселенная расширяется

Расстояния до звезд определяют сравнением стандартной и наблюдаемой яркости вспышки, предполагая, что Вселенная гладкая, однородная, находят, по эмпирическим формулам, расстояние до звезды. В начале сравнивают свечение, а потом по линии поглощения в спектре, вычисляют «красное смещение», для чего строят график зависимости «красного смещения» от расстояния до звезды.

Современные картографы, составляющие карты Вселенной, по фотографиям космоса через телескопы, убеждены, что Вселенная **не однородна**, есть большие пустоты и скопления звезд. Галактики не результат случайности, они образуют космическую паутину, грандиозную сеть из нитей и узлов, разделенных гигантскими пустотами – войдами. Войды-пустоты, они расширяются, выталкивая материю на свои границы, выдавливая галактики в филаменты, которые соединены между собой паутиной и филаменты-скопления галактик, связанные нитями. По моему мнению, войды, это пространства, образовавшиеся после взрыва «черной дыры», со временем там будет образовываться новый объект Мира-Вселенной.

Я думаю, что "расширение" Мира-Вселенной, определяемое красным смещением свечения звезд, кажущееся в виде "мигания", его угасания, это усталость Света от расстояний, а также затемнение звезд и галактик, возникающих при их

параллельном движении. Также, я думаю, что яркость свечения зависит от возраста звезды и галактики, чем моложе, тем ярче свечение. Также возникает эффект линзирования, виден свет от позади находящейся, более яркой звезды, и от процессов, происходящих в их пространстве, извержения. Мощные вспышки, также, могут быть не только термоядерными взрывами, а открытие у более близкой, к нам, пары звезд, яркой, находившихся за другой, тусклой, при их параллельном движении.

Расстояния начали измерять с помощью четырехмерной техники, лазер и ультразвук, по принципу МРТ, исследуют Космос послойно, и можно надеяться, что появится объемная карта Мира-Вселенной.

Мир-Вселенная бесконечен и в его пространстве могут строиться, одновременно, неограниченное число планет, ученый мир считает, что Вселенная существует около 14,000 мл. лет, а Земля около 4,800 мл. лет, я считаю, что Вселенная вечна и бесконечна.

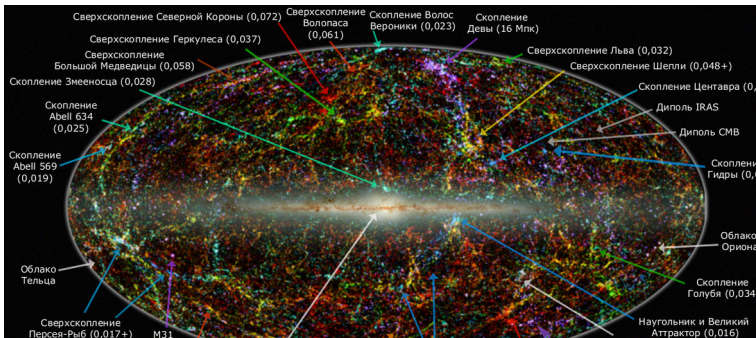

Пресловутые "черные дыры", имеющиеся во многих галактиках и, согласно расчетам ученых, обладающие такой сильной гравитацией, что ничего не может вырваться из сферы их влияния, определены, вычислены расчетами математиков. По-моему, это или большие звезды, доживающие свой срок жизни, или скопление многих пылевых облаков в один клубок, они являются центрами строительства новых планетарных систем или даже новой вселенной. По данным ученых, в пространстве Мира-Вселенной есть "черные дыры", от сверхмалых: размером до 0,1 мм и массой до 22 микрограммов, начало строительства; до сверхмассивных, массой до миллиарда Солнц, в которых заканчивается строительство системы. Облачные "Черные дыры" состоят из трех слоев, внешнего, из которого частица еще может вырваться, среднего, в котором частицы протовещества начинают

уплотняться, и центрального, в котором протовещество сжато до критической плотности. По-моему, если это клубок пыли, то центральное ядро, это будущее «светило», достигнувшее максимума внутреннего давления, средний слой, образовавшиеся звезды или планеты, оболочка, пыль, из которой звезды черпают материал для своего строительства, когда пыль иссякнет или проредеет, будет видно новую галактику. Можно также предположить, что «черная дыра», это звезда, перешагнувшая все стадии ее превращения и вобрав в себя критическую массу, она взрывается, превращаясь в материал для строительства новой вселенной, войду, некоторые «дыры» не взрываются, а начинают выпускать материал постепенно, и они не совсем темные. Звезды темные потому, что они только поглощают энергию, вся работа происходит внутри, в том числе и вспышки от появления энергии, оболочка ничего не пропускает наружу. И это может происходить в любой точке Пространства Мира, вне времени, вечно и бесконечно. Если «дыра» возникает из клубка пыли, то находится в центре галактики, вокруг ее много пыли и газа, остатки от поглощенного звездами материала, она сверхмассивная. Когда она начинает быстро вращаться, вытягивая энергию из галактики, и при этом нагревается до огромной температуры, то она получила название**, квазар,** я предполагаю, что войды образуются после взрыва квазара. Оба объекта светятся так как они выделяют энергию, энергия квазара может быть больше энергии галактики. У неко-

торых звезд, когда они начинают быстро вращаться, возникает сильное магнитное поле, из их магнитных полюсов возникает радиационное излучение, отличающееся постоянной периодичностью, такие звезды получили название **, пульсар.**

Звезды проходят стадии превращения от красных гигантов до белых карликов, легкие звезды, типа нашего «Солнца», у них соотношение гравитации (массы) и давления (топлива) находятся в идеальном равновесии. Когда у них сгорает внешняя оболочка, звезда раздувается, ее температура падает, звезда превращается в красного гиганта, а тот, постепенно остывая, в туманность, а ядра превращаются в «белых карликов». Тяжелые, сверхгиганты, бывают разных цветов, в них топливо быстро сжигается, и они взрываются «сверхновыми», которые становятся нейтронными звездами или «черными дырами». Когда массивная звезда взрывается, ее ядро сжимается с такой силой, что ее протоны и электроны превращаются в нейтрино, это появляется **нейтронная звезда.** При небольших размерах, она обладает огромной плотностью, соответственно, массой и гравитацией, т.е. нейтронная звезда, это маленькая, по объему, но очень плотная «черная дыра». Она, вобрав в себя критическую массу, взрывается, превращаясь в материал для строительства новой вселенной.

Черные дыры поддерживают мир в равновесии, в начала очищают пространство от хаоса частиц, а потом снова выбрасывают их в пространство, создавая

хаос.

Сотворение Мира.

6. "И сказал Бог: да будет твердь посреди воды, да и отделяет она воду от воды". 7. "И создал Бог твердь..." 8. "И назвал Бог твердь небом...день второй". 9. "И сказал Бог: да соберется вода... в одно место, и да явится, суша..." 10. И назвал Бог сушу землею, а собрание вод, морями».

Клетки (частицы, нейтрино, атомы) имеют разный заряд или пол, срок своей жизни, память, программы самообновления и остановки развития, способны, при соединении двух и более частиц, создавать новую частицу или конгломерат частиц. При работе реактора ядра планеты, соединения частиц с разными зарядами образуют, условно неживое тело, кристаллы и другие магматические материалы, таким образом, образовалась материя суши. Из недр на поверхность выдавливается вода, у планеты создаются условия для возникновения жизни, происходит засев планеты живыми клетками, молекулами. Некоторые живые клетки могут соединяться, не только с собой подобными, но и с клетками, условно неживого тела, прорастая в него и получая от него питание, новые клетки приобретают, при этом, программу развития, роста, энергию одушевления.



Земля, шар, несколько неправильной формы, состоящий из коры, толщиной от 5 до 70 километров, представляет из себя, камень, верх кремнезем. доломиты, нижняя часть граниты, образующиеся при процессах, происходящих в мантии. Кора не является цельной, состоит из отдельных тектонических плит, соединившихся при их образовании. Двухслойной мантии, толщиной до 2900 км, верхний слой вязкой консистенции, нижний слой жидкий, они перемещаются один, относительно другого, ее температура от 1000 до 4000 градусов. Мантия состоит из растворенных силикатных и оксидных пород, кремнезема и кристаллических горных пород. В мантии происходит еще перемещение нижних, горячих слоев в верхнею ее часть, что вызывает землетрясения в коре, и происходят извержения вулканов. Ядро состоит из

внешней оболочки, она имеет температуру около 4400 градусов и состоит из расплавленных металлов, внутреннее ядро из-за высокого давления, в 3 миллиона раз больше, чем на поверхности, твердое, состоит из никеля и железа, его температура около 5400 градусов,

Земля, по описаниям в статьях ученых, предположительно, при первом заселении живыми организмами, была, примерно, такой же массы, но меньшего диаметра, поэтому сила тяжести, гравитация, была больше ныне существующей. На планете не было океана, вся поверхность была покрыта корой и на ней плескались небольшие моря. Условия жизни: температура воздуха, почвы, появление минералов, все способствовало развитию растительного и животного мира и, возможно, первых предков "гомо". Об этом говорят сохранившиеся до наших дней некоторые виды растительности и животных, крокодилы и игуаны, приспособленные к жизни при повышенном давлении. В ядре стали происходить химические реакции, при которых выделяется кислород и водород, соединяясь, они образуют воду, которая копится под корой и внутри коры. Когда внутреннее давление достигло критического уровня, кора разорвалась на куски, и вода хлынула на поверхность, первый потоп, так образовался океан и праматерики. Вода вынесла с собой растворенные в ней минералы и взвеси из песка и глины, образующиеся из доломитов и кремнеземов при движении плит. Обломки коры опустились в верхние слои мантии, образовав литосферные

плиты.

Земля продолжала развиваться, происходили землетрясения и извержения вулканов, наступал и отступал ледниковый период, кору рвало на куски, а потом образовывались материки, океан мелел и снова наполнялся водой, процесс образования воды, в результате процессов в ядре, не прекращался. Катаклизмы и катастрофы продолжали происходить, при этом вымирали целые классы животных и растений, но Мир продолжал жить и развиваться, из сохранившихся особей, в результате эволюции и естественного отбора, появились новые виды животных. Земной шар увеличился в объеме, сила тяжести уменьшилась, наступила эра крупных животных-динозавров, продолжавшаяся в течении двух геологических периодов. Содержание углекислого газа в атмосфере в это время было повышено, что способствовало появлению буйной растительности-корма, но наступила какая-то катастрофа, и динозавры вымерли, возможно, что в этот период также мог существовать и предок "гомо".

11. "И сказал Бог: да произрастит земля траву, сеющую семя, дерево плодовитое, приносящее по роду своему плод, в котором семя его на земле..." 12. " И произвела земля зелень..." 13. "... И было утро: день третий".

Любое тело строится из клеток, частиц, созданных и одушевленных Вселенной. Клетки являются частью ее сознания, в котором, заложено осознание, кто или что они, что они могут, и для чего созданы. Тела строятся по определен-

ным правилам, программам, где каждая клетка выполняет свою роль, вложенную в ее сознание, используя для этого другие клетки и окружающие их среду и условия. По моему мнению, клетки и их соединения, разделяются на живых, это вода и миры животных и растений, и условно живых, условно живые, это тело, конгломерат суши и все, что его составляет. Суша и вода, являются каждая, едиными организмами, обладают коллективными сознанием и душой. Мое мнение, в*се живое и условно* живое *смертно, и имеет свой срок жизни, определенный Создателем мира клеток, Мира-Вселенной, которая и запустила процесс созидания, по окончании срока, все расщепляется, перевоплощается и снова переходит в мир клеток, (мир тот и мир этот), процесс идет непрерывно. Именно поэтому я считаю душу относительно бессмертной.*

Первыми растениями, заселившими землю, были простейшими: грибы, лишайники, для их приживаемости, было достаточно, первоначального света и сырости. Они засеяли, по моему мнению, и сушу, и море, и эволюционируя, превратились, на суше, в кустарники и деревья, а в море так и остались водорослями

14. " И сказал Бог: да будут светила на тверди небесной..." 15. "... И да будут они светильниками...16. " И создал Бог два светила..." 17. "И поставил их Бог... " 18. " И управлять днем и ночью... 19."... И было утро: день четвертый".

В планетарных системах, все планеты, которые уже по-

строены, и те, что еще строятся, вращаясь вокруг своей оси, одновременно двигаются, по своим орбитам, вокруг центральной звезды. Система не жизнеспособна пока эта звезда не загорится, зажжется светило, для роста растительности и всего живого, необходимы свет и тепло. Когда загорелось Солнце, дневное Светило, наша Вселенная, какими-то манипуляциями создала ночное Светило - Луну, так растительность получила необходимые тепло и освещение, а смена дня и ночи обеспечивалась, вращением планеты вокруг своей оси.

На планете создались условия для создания жизни, суша и вода прогрелись, хватает освещенности, достаточно углекислого газа и кислорода, и сознания воды и суши запустили процесс живых клеток, попавших на их поверхность, с их средой. Первыми были простейшие организмы, и программа была по развитию и росту из них, растительности: водорослей, лишайников и одноклеточных водных животных. Зарождение растительной жизни произошло на суше и в воде, путем разрастания корневой системы, соединения живого семени, спор и других живых частиц с клетками, условно живыми, суши, путем прорастания в них, укоренения и получения от них питания, обеспечившего дальнейший рост, развитие и размножение. Запущенная программа развития и роста подразумевает, что вся растительность и простейшие животные стали обладателями коллективного разума и общей души воды и суши.



Размножение растительности осуществляется почкованием, когда на корнях образуется почки, из которых вырастают новые растения, саженцами, когда ветки растения прижаты к суше и из нее появляются корни, а также спорами и семенами.

Простейшие животные питаются тем, что растворено в воде, а размножаются, в основном, делением клетки и почкованием. При достижении определенного возраста, при делении, клетка разделяется на две или более, идентичные клетки. При почковании, на теле животного образуется, утолщение, одна или несколько "почек", которые отделяются, через определенное время, от тела матери, они полностью ей иден-

тичны. Иногда новая клетка образовывается после соединения двух клеток, они будут тоже идентичными друг другу. Какое-то время, клетки размножались, росли и некоторые настолько выросли, что им стало не хватать питания, растворенного в воде, и они стали поедать себе подобных, стали хищниками, с соответствующими изменениями в организме. Легкой добычей стали "почки", хищники отрывали их от тела матери, как бы засасывали, и проглатывали. Через какое-то время, некоторые животные, для сохранения потомства от хищников, попробовали вырастить "почку" не снаружи, а внутри тела, так произошел процесс внутреннего зарождения клетки и ее последующего отторжения, она также будет идентична своей матери. Кроме того, что хищники поедали потомство, клетки гибли в результате природных событий, и клетки стали образовывать не одну, а много "почек", но они все были идентичные, однополые, и потому не жизнеспособны.

Первоначальные простейшие сначала обживали тихие заводи, бухты, где не было сильных течений, и была растительность, но иногда течения усиливались, и у животных появилась необходимость им противостоять. Это выражалось поразному, некоторые стали прицепляться к растениям, так у одних, появились хвосты и конечности, у других появились отростки, двигая которыми, они противостояли течению, так появились плавники и хвосты. У них развилось зрение, у животных, превратившихся в хищников, процесс эволюции

шел быстрее. Одновременно с этим шел процесс образования органов дыхания, по мере роста и получения новых способностей, им стало не хватать кислорода, растворенного в воде и, ранее, получаемого ими, вместе с питанием, и у них стали развиваться новые органы, обеспечивающие их жизнеспособность. Они все, в начале, имели коллективный, связанный с водой, стадный, разум, в котором были закреплены, определенные условные и безусловные рефлексы.

Земля продолжала развиваться, происходили землетрясения, извержения вулканов, наступал и отступал ледниковый период, кору рвало на куски, а потом образовывались материки, океан мелел и снова наполнялся, процесс образования воды, в результате процессов в ядре, не прекращался. Катаклизмы и катастрофы продолжали происходить, при этом вымирали целые классы животных и растений, но он продолжал, и развиваться, из сохранившихся особей, в результате эволюции и естественного отбора, появились новые виды животных

14. " И сказал Бог: да будут светила на тверди небесной..." 15. "... И да будут они светильниками...16. " И создал Бог два светила..." 17. "И поставил их Бог... " 18. " И управлять днем и ночью... 19."... И было утро: день четвертый".

Свет, по мнению ученых мира, имеет фундаментальное значение для жизни на Земле, его частицы несут энергию необходимую для процессов фотосинтеза, благодаря которому растения производят кислород и поглощают угле-

кислый газ. Свет, это электромагнитное излучение, он одновременно волна и поток частиц, эти частицы-фотоны, именно они позволяют использовать солнечную энергию. Фотон, представляет собой кварк (частицу) и, одновременно, как переносчик чего-то – волну. Фотон не относится к чисто магнитному или электрическому полю, он фундаментальная частица, квант электромагнитного излучения, он как бы поперечная совокупность этих полей и их переносчик. Фотон не имеет массы и заряда, не связан с временем, не распадается, может только поглощаться и излучаться другими элементарными частицами, мгновенно появляется и исчезает при их столкновении или переходе электронов в атоме с высокой орбитали на низкую.

По моему убеждению, Мир-Вселенная живая, она разумна, вечна, бесконечна, имеет прошлое и будущее, и никуда не расширяется, а проходит путь от зарождения первых частиц и строительства из них галактик до их распада. Пространство Мира-Вселенной, это безграничный, безмерный объем, заполненный хаосом частиц-объемов материи, протовещества, которые можно представить «темной» материей, обладающих гравитацией, которые, сталкиваясь и начав вращаться, за определенные промежутки времени, образуют звезды.

Что было вместо «Большого взрыва».

В ученом и неученом мире принято, что Мир-Вселенная образовалась в результате Большего Взрыва, я представляю это по-другому.

Для того чтобы образовался Мир-Вселенная необходимо, в первую очередь, чтобы было место, где он мог бы образоваться, по Писанию — это Бездна, по-моему, Бездна, **Пространство, это безграничный и безмерный объем, Пустота, которое всегда было и есть.**

Во вторую очередь, необходим **Материал,** я называю его протовеществом, из которого, при создании и воздействия, при этом, на него каких-то случайных или определенных действий, условий, могло произойти спонтанное или запланированное соединение частиц (атомов, протонов? Нейтрино?) этого Материала, и образование, из них, первых молекул, конгломератов, будущих звезд. Частицы протовещества заполняют все Пространство Мира-Вселенной.

В-третьих, для этого необходимо **Время,** такая же безграничная и безмерная величина, как Пространство, которая всегда была и есть, отсчет Времени начался с события. Время появляется тогда, когда количество частиц или их состояний, образуют сложную систему, или когда изменения одного состояния частицы, со временем влияют на саму частицу или на ее состояние, или на их связь между собой. События, это возникновение движения частиц, их столкновений и соединений, и последующего образования из них первых корпускул, молекул и конгломератов. Время считается однородным и однонаправленным, независимо от места положения рассмотрения, стрела Времени показывает направление движения события.

Конец ознакомительного фрагмента.

Текст предоставлен ООО «Литрес».

Прочитайте эту книгу целиком, купив полную легальную версию на Литрес.

Безопасно оплатить книгу можно банковской картой Visa, MasterCard, Maestro, со счета мобильного телефона, с платежного терминала, в салоне МТС или Связной, через PayPal, WebMoney, Яндекс.Деньги, QIWI Кошелек, бонусными картами или другим удобным Вам способом.