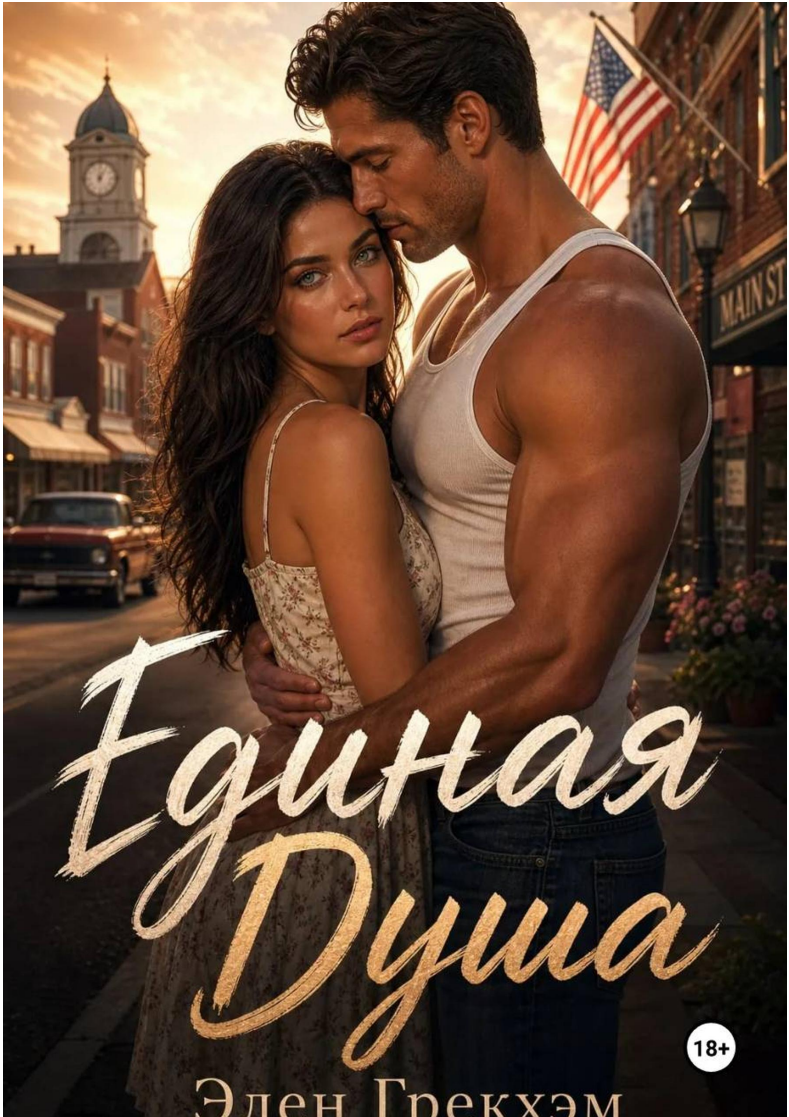

Единая Душа

18+

Элен Грекхэм

Элен Грекхэм
Единая Душа

https://litres.ru/74620454
SelfPub; 2026

Аннотация

Сейлор.

Мой брат всегда затмевал меня для других людей. Найти парня не проблема, но познакомить с семьей являлось самым плохим решение, особенно если эти парни поклонники Диего Маккензи. В погоне за личным счастьем, я переехала в квартиру.

Звонок в дверь. Цветы и извинения. Поход на свидание. Я не заметила как познала настоящую любовь.

Рид

Я достаточно стеснителен для знакомства с девушками. Постоянным моим наставником являлся мой друг. Нет вы не поймите, я не девствинник, но и до кобеля мне как до марса. Что такое любовь? А черт его знает. Не доводилось как-то узнать, но переехавшая соседка покажет мне что это, с первого своего взгляда.

Бывший футболист и прекрасная соседская девушка. Познают ли они любовь? Смогут ли раскрыть свои души, чтобы они наполнились прекрасным чувством под названием ЛЮБОВЬ.

Элен Грекхэм
Единая Душа

Глава 1

Сейлор

На часах десять вечера, а я еще не разобрала и половины коробок. Конечно, все само необходимое я в первую очередь разложила, хорошо, что додумалась подписать где что лежит. Было бы плохо если бы я раскрывала все подряд, а зная себя, я бы все начала раскладывать как перфекционист, коим я и являюсь.

Квартира, которую я сняла, достаточно уютная, мне повезло, что часть мебели тут присутствует, часть я привезла с собой. Родители, а в особенности отец, не хотели пускать меня жить самостоятельно. Это понятно, я его маленькая дочь, которая все свое свободное время, всегда проводила с ним. Ездила на игры, смотрела с ним матчи по телевизору, да и вообще разделяла все его интересы. Старший брат же, больше с мамой. Но в жизни каждого из детей, наступает момент, когда стоит начать жить самостоятельно. Вы не подумайте, я люблю в равной степени родителей, просто я являюсь папиной дочуркой. С братом у меня отношения так же отличные. Дьюк прекрасный старший брат, немного неряшливый, заботливый, но он опекает меня больше чем родители. Скорее по отношению ко мне, он больше похож на отца. Даже в

нашем семейном совете, он настоял, чтобы я если и переехала, то ближе к его жилому комплексу. Ну как можно понять по расскажу, у меня достаточно дружная семья. Мы любим друг друга и заботимся.

Переехать я решила еще год назад. Мне уже 23 года, есть работа в издательстве, нет личной жизни. Парни на месяц или два не в счет. Да и их было всего двое, так как при знакомстве, когда они узнают кем, является мой братик, сразу переключаются в режим фаната. Дьюк хоккеист, завербованный в НХЛ. Его знает весь наш штат. Конечно, золотой мальчик, во всем хорош, нет ни одного плохого слова о нем в прессе. Всегда позитивный, понимающий и не разбрасывающий случайными связями игрок. Сейчас он в отношениях, с хорошей девушкой, он ее приводит к нам на семейные ужины. Калиста, хорошая девушка, лучшей я бы и не нашла для брата. В меру стеснительна, мила, красива, умна и работает в поте лица, как все нормальные люди. Мы с мамой очень боялись увидеть девушку золото-искательницу, либо как говорят мужчины хоккейную зайку. Дьюк с ней уже больше двух лет, там царит искренняя любовь, как в книгах. А еще сейчас она является моей близкой подругой, которая большую часть времени поддерживает меня, и не дает брату спуска в управлении моей жизни. Я же говорю идеальная девушка.

Звонок телефона отвлекает меня от представления моей семьи и мыслей. Спотыкаясь о разбросанные вещи и коробки, я бегу к кухонную островку, где стоит на зарядке теле-

фон. Подбегая к нему, я вижу, что звонивший это папа. Они скорее всего ждут с мамой, когда я отвечу.

- Алло, да папуль, что случилось? – На том конце линии, слышны вздохи, о боже сейчас начнется.

- Ты представляешь, мама выключила телевизор на середине матча. Она выключила, когда они должны были забить, я не могу поверить. Ты уехал, и я теперь не могу отбиться. Переезжай обратно. Мне одиноко, не с кем пить чай вместо пива, не с кем терроризировать маму. Я не смогу так жить. – Да в этом весь папа, я знала, что не пройдет и дня, он начнет канючить, чтобы я вернулась.

- Пап, меня дома нет всего сутки, а то и меньше, я утром была у вас. – но у меня для него сюрприз, я поставила таймер на запись всех игр, чтобы он мог их смотреть, у него все скачивается на планшет и телевизор. Да я продуманная, я знала все это. – Ты главное не расстраивайся и маме не говори, но на планшете и на телевизоре я все игры поставила на запись, завтра или сегодня в спальне ты может посмотреть игру.

Послышался вздох, полный грусти и горя.

- Значит ты все продумала, да? А как же я? Мне скучно одному все комментировать, как сумасшедший себя веду, разговаривая сам с собой. – Его слова и доводы набирали силу.

- А давай договоримся, что я буду приезжать к тебе, по крайней мере два раза в неделю и мы будем вместе смотреть? Как тебе такой вариант? – чуть подняв брови, я привела ему компромисс, очень надеюсь, что он его примет, но больше я

не смогу по вечерам к нему приезжать.

- Говоришь, два раза в неделю? Хм… Дай подумать. – молчание затягивалось, я горестно вздохнула, понимая, что ему нужно больше, но дать этого не могла. Работа сейчас набирала обороты, так как приближался конкурс, на самую идеальную писательскую работу, которую экранизируют, следовательно, нужно много рукописей отредактировать и предоставить комиссии.

- Пап, я пока эти два месяца я смогу приезжать только два раза в неделю. Дальше буду уже смотреть по работе. Сейчас будет сумасшедший график. – ну и как всегда слышится протяжный вздох, уже понимая, что в этом бое, победу одержала несомненно я.

- Ладно, я понял. Два раза, значит два. На это я пока что согласен. Но это ПОКА ЧТО. – ну это было легко, я думала будет больше споров. – Сей-Сей, как ты вообще устроилась там? Может приехать помочь завтра в чем-нибудь?

- Я уже большую часть разобрала, поэтому завтра будет не нужна помощь. Отдыхай и не волнуйся за меня. Пап, я люблю вас с мамой. Не беспокойтесь обо мне, я всего лишь в 30 минутах езды от вас. – понимала, что этим их переживания не остановить, но стоит попробовать его уменьшить.

- Мы тебя тоже любим. – на заднем фоне слышится голос мамы. – Мама спрашивает, ты распаковала продукты, которые она тебе собрала, чтобы ты не была голодной? – в этом плане маме спасибо, но слишком много она мне сложила, я

одна живу, и у меня нет целой хоккейной команды друзей, чтобы все это съесть.

- Да, спасибо еще раз ей. Я все положила в холодильник в первую очередь. – Если бы не сделала этого, все бы затухло в первые 2 часа, так как сейчас лето и у нас стоит адская жара. Хорошо, что в квартире стоит кондиционер. – Ладно, папуль, я пойду кое-что еще разберу и буду ложится в постель. Сладких снов, люблю, целую вас.

- Сладких снов Сей - Сей, мы тебя тоже любим.

Звонок отключился, я посмотрела на экран телефона, время было 22:28. Положив мобильный на столешницу, я вновь оглядела всю квартиру. С первого взгляда она ничем не отличается от другого маленького жилья, но тут сделан хороший ремонт и район хороший, хозяева, что сдали мне ее, прекрасные, ненавязчивые люди. Семейная пара, которая сдала мне квартиру, по работе переехали в другой город, а это жилью решили, как дополнительный заработок сдавать. Идеально. Место для меня одной достаточно, но самое прекрасное, что тут ванная комната, которая заставит каждого от восхищения вздыхать. Гостиная небольшая, но в ней есть телевизор на против которого расположен большой и мягкий диван, кресло что стоит лицом к окну. Вид из этого самого окна простирается на красивый парк, сел пить кофе и наблюдать за проходящими людьми.

Вздохнув влюбленно, я перевела взгляд на бардак из коробок, и мое выражение лица сразу изменилось от мечтательно

– влюбленного, до недовольной гримасы. Боже сколько тут работы, а так хочется посетить облюбованную ванную комнату. Но на завтра не стоит много оставлять.

Не успела я сделать и шагу к коробкам, как в дверь позвонили. Удивленно взглянув сначала на дверь, потом на время в телефоне, я пошла посмотреть кто пришел.

Глава 2

Подойдя к двери, я выглянула в глазок, заметила лишь большую, накаченную грудь мужчины. Кто бы это не был, лица его не видно, так как он достаточно высокий. Мой брат, хоть и спортсмен, но рост не такой как у мужчины по ту сторону двери, да и он сейчас на выездной игре. Вот черт, что же делать? Если это какой-нибудь извращенец или того хуже.

Подойдя ближе, я еще раз взглянула в глазок, но ничего не поменялось, мужчина так и стоял напротив двери. Раздался звонок, он, которого я подпрыгнула и чертыхнулась. Ну что ж, была не была.

- Кто там? – не открывая входной двери спросила я.

- Ох… Эм. Здравствуйте, я ваш сосед напротив, увидел, что возле двери лежит пакет, когда выходил в магазин. Решил, может быть вы забыли его. Я прошу прощения за позднее время. – о черт, видимо я не все занесла, быстро открыв дверь, я распахнула ее, но только чтобы выглянуть. Моему взгляду пристал идеальный экземпляр мужской красоты, высокий рост, мускулистое, но без лишней уродливой силы па-

рень, молодой, лет так 25-27, черные коротко стриженные волосы, идеально пропорциональные черты лица, нос с горбинкой, как будто его ломали не раз, пухлые кубы, нов меру для мужчины и ярко зеленые глубокие глаза, что сейчас изучали меня, точно так же, как и мои.

Взглянув на пакет у него в руках, я поняла, что это вещи, которые мы собирала с отцом на всех играх брата, своего рода сувениры.

- Здравствуйте. Да это, наверное, выпало, когда я заносила остальные вещи. Спасибо, что сообщили, я бы потом их искала. – протянув руку, в чуть более шире распахнутую дверь, я ждала, когда мне отдадут мой пакет.

Но минуты тикали, а незнакомец не спешил мне отдавать мое. Приподняв взгляд от его руки с пакетом, я чуть выжидающе выгнула брови. Ого, да парень завис, смотря на меня. Я конечно понимала, что сейчас выгляжу не должным образом, но, чтобы так нагло смотреть, меня смутило. Молчание затягивалось, а мне все больше становилось неудобно от его пристального внимания.

Посмотрев ему в глаза, я подняла руку и пару раз щелкнула пере его взглядом, стараясь привести его в чувство.

- Эм… Можно мне мои вещи взять. – но ответа не последовало, как и действий. – Мужчина, с вами все хорошо? Может скорую? – чуть шагнув к нему, я уже подумала, что ему плохо стало.

Но как ни странно, мне молча протянули вещи и вручили

в руки. Сконфуженно взглянув на свою руку, потом на парня, я нахмурилась. Ну нет, я же не настолько ужасна, чтобы даже и слова пре виде меня, нельзя было вымолвить.

- Ох. Ладно, спасибо что сообщили и занесли это. – приподняв руку с сумкой я отступила назад. Может он сумасшедший? Блин, обидно, что такой экземпляр, да еще и с такими проблемами. – Ну что ж, еще раз спасибо. Доброй ночи.

Только я хотела развернуться, чтобы прикрыть дверь, донеся чуть тихий хрипловатый голос.

- Как вас зовут? – повернув резко голову, в удивление взглянула на странного парня. Когда я уже и не надеялась вытащить из него и слова, он заговорил? Да что с ним?

- Сейлор, а что-то случилось? Я что-то не так сделала? – приподняв брови, сконфуженно начала перебирать в голове воспоминания, может я его чем-то обидела ранее или в прошлом.

- Нет, нет. Простите. Я просто не ожидал, что тут заселились новые жильцы. Я.... – он поднял руку к лицу и начал массажировать переносицу. Да что с ним такое? Нахмурившись сильнее, я пристально следила за ним. – Боже. Я прошу прощения. Не хотел показаться грубым, просто не ожидал. – резко оторвав руку от лица, он вытер ее о свои шорты и протянул мне для рукопожатия. –Меня зовут Ридсон, можно просто Рид. Я ваш сосед, напротив.

Посмотрев на руку, я с осторожностью приняла рукопо-

жатие. Странный он все-таки.

- Приятно познакомится, Рид. Эм…. Что ж, еще раз спасибо. Я тогда пойду? – почему последняя фаза прозвучала как вопрос? Да черт возьми не знаю я. Но он сбил меня с толку.

- Да. Да, конечно. Еще раз простите. И мне тоже приятно с вами познакомиться Сейлор. – кивнув ему, я начала заходить обратно в квартиру. Мужчина нахмурился, кивнул своим мыслям и развернувшись, быстрым шагом пошел к своей двери.

Дожидаться, когда он зайдет к себе домой я не стала, поэтому быстро зайдя, я закрыла дверь. Все же странный он. Чудной какой-то. Развернувшись к дивану, я пошла и села на него. Да уж, насыщенный день. Не хватает для полного счастья в гости брата с его вечной заботой.

Оглядев все пространство, я глубоко вздохнула, что ж пора браться за работу. Само себя ничего не разложит. Нескоро я лягу спать, по-видимому.

Поднявшись с дивана, я отложила пакет с сувенирами, и пошла к ближайшей закрытой коробке.

- Приступим. – потерев руки, я взяла канцелярский нож и открыла коробку.

Глава 3

Проснулась я от звонка телефона. Звонил будильник. Потерев глаза, я осмотрелась, да уж сегодня глубокие мешки

под глазами мне обеспечены, вчера я все разгребала до половины первого ночи. Но сейчас я более-менее довольна, осталось около трех коробок, которые стоит разобрать, но это можно сделать после работы.

Поднявшись с постели приступила к ежедневной рутине. Пошла умылась, почистила зубы. Так как вчера я заснула, так и не искупавшись, приняла расслабляющую ванну. До работы у меня еще пару часов, поэтому я могла себе это позволить. Хорошо, когда твой рабочий день начинается ближе к обеду.

Завернувшись в халат и на голову банное полотенце, я иду выпить бодрящего кофе. Самая любимая часть утра. Обычно я не завтракаю, но сегодня желудок дает знать о голоде, поэтому достаю яйца и бекон. Как только все ингредиенты начинают скворчать на сковороде, раздается звонок в дверь. Глянув в телефон, понимаю, что остается около полутора часа до выхода из дома, а еще это рано для приема гостей. Возможно, Калиста приехала, хотя сообщения от нее не было, да и Дьюк пока не мог приехать с игры.

Не посмотрев в глазок, я распахиваю дверь, надеясь увидеть Калисту. Но перед моим лицом, букет цветов, достаточно большой, но вот кто его держит, я не в силах увидеть. Так и стою, смотря на цветы в непонимании, когда букет чуть опускается, и выглядывает вчерашний сосед. О боже, это не может быть правдой. Что опять случилось такого, что он уже второй раз за сутки звонит в дверь.

- Здравствуйте. Что-то случилось? – отведя взгляд от него, я оглядела коридор. Мало ли, может курьер принес и оставил, либо еще что-то.

- Здравствуй. Что ж … Нет, все хорошо. – вручив мне букет, он сделал шаг назад. Опустив взгляд на букет, я в непонимании ждала объяснений.

Мой взор бегал от букета к мужчине и обратно. Да что тут происходит, черт тебя возьми? Опять подняв свои глаза на парня, я увидела, что он опустил взгляд в пол и потирал рукой шею, щеки чуть покраснели. Неужели стесняется? Что довольно редко в наши дни, чтобы мужчина и краснел от смущения.

- Хорошо… Кто-то из доставки попросил вас занести цветы или что? – чуть приподняв свои глаза, парень посмотрел на меня из-под ресниц. Чуть улыбнувшись мне. Мне все-таки начали разъяснять.

- Нет, это от меня вам. В знак извинений и нашего знакомства. – мне и ночных извинений хватило, зачем приносить такой букет. Я же говорю странный он. Либо я не встречала таких людей.

- Спасибо, но вы же вчера уже извинились. Этого вполне достаточно. За цветы спасибо, они красивые и извинения еще вчера приняты. Да и не виноваты вы ни в чем. Наоборот, это я вас потревожила. – хм… может Рид и странный, но еще красные щеки делали его милым. Я улыбнулась ему,

стараясь показать всей своей улыбкой, что его милый жест не остался незамеченным.

Мне редко дарили цветы, это как правило были мужчины нашей семьи. Даже парни, которые приглашали на свидания, не приносили даже одну розу. Я конечно не жалуюсь, но тут прекрасный экземпляр, в силу извинений принес цветы, а на свиданиях многие даже пытались счет разделить.

Шагнув ко мне, Рид расправил плечи, улыбнувшись, он протянул руку мне.

- Вчера было неудачное знакомство. Так что я надеялся исправить это. Меня зовут Ридсон Коллерсон, живу по соседству с вами. – пожав его руку. Я представилась сама.

- Меня зовут Сейлор Маккензи, теперь являюсь вашей новой соседкой. Приятно познакомится с вами Ридсон. Снова.

- Это взаимно, Сейлор. Я хотел бы узнать, возможно вы согласитесь, составить мне компанию за чашкой кофе, сегодня вечером? – ого, похоже у меня сегодня намечается свидание. Или это не свидание? О господи Сейлор, возможно он по-соседски решил просто по дружится, а ты уже говоришь о каком-то свидание. Но в любом случае, стоит сходить и подружится.

- Конечно! Почему бы и нет.

- Отлично! Тогда я могу зайти за тобой в 7 часов? И можно на ты. – Парень от моего согласия прям засветился.

- Да, в 7 идеально.

- Что ж, не буду задерживать. Хорошего дня! – кивнув

мне, Рид засунул руки в карманы своих спортивок и пошел медленной походкой к свей квартире, прям как вчера вечером.

Я еще раз глянула на цветы, завернутые в мои объятия, развернулась и зашла. Взглянув в зеркало, которое располагалось у входа, я ужаснулась. Господи, я и забыла, как выглядела, когда вышла.

Ну уж ладно, лучше пусть увидит такую какую есть. Тем более Сейлор, это по любому не свидание, просто жест приветствия.

Еще раз посмотрев на себя, я пошла искать вазу для цветов. Нашла я ее в одном из кухонных шкафов, хорошо, что я помню куда что ставила, наполнив водой емкость, обрезала стебельки и поставила букет из белых роз и розовых пионов в воду и на столешницу. Пора собираться на работу. Мне еще голову укладывать и вещи отпарить нужно. Так что медлить нельзя.

Глава 4

Ридсон

Зайдя вчера вечером к соседке, я растерялся, увидев другую девушку. Ранее там жила супружеская пара. Милые добрые люди, без детей, все в работе. Мисс Лора и Мистер Морган, часто приглашали меня на ужин, поэтому для меня стала новость, что они сдали квартиру кому-то. Да у них часто были разговоры о переезде, что-то о том, что Мистеру Мор-

гану предлагали повышение, и они могли уехать. Жаль, я сам по себе не общительный человек, но с ними мы сдружились, хоть они и старше меня на лет так десять. Но мне стало обидно, что они уехали даже не попрощавшись, все-таки я уже три года живу у них по соседству.

Работа у меня не пыльная, я владею недвижимостью. Такое занятие я приобрел, после травмы, был профессиональным футболистом. Мое имя знали фанаты, для них моя травма была разочарованием. Что же для меня, то тогда, для меня рухнул весь мир, но это уже в прошлом.

Что до личной жизни, то у меня ее нет. Во времена футбола, там девушки больше привлекало популярность и статус девушки известного футболиста, ну и конечно карман с деньгами. Поэтому я больше был одиночкой. Да за время моей карьеры, у меня случались случайные связи, но как только меня начинали узнавать более тесно, пугались. Я один из самых стеснительных и мечтательных людей, как говорят, мне нужны были «ванильные» отношения. Возможно всему виной моя семья.

Родители встретились на одной из матчей. Папа пришел поддержать своего друга, мама была с подругой. Как потом выяснилось, подруга мамы, тетя Стелла была влюблена в друга папы. Сейчас мама и папа женаты, тетя Стела и дядя Маркус так же в браке. Дружба семьями, что может быть лучше. Этих четверых сразила любовь с первого взгляда, поэтому я сам мечтал о таком, но все не встречалась мне такая

девушка. Я у своих родителей единственный ребенок, у тети Стеллы и дяди Маркуса двое детей, один из них мой лучший друг Диан. Его младшая сестренка Кэти сейчас счастлива в браке. Тогда как мы с Дианом два одиноких, мечтательных придурка, что ищут любовь.

То, что я вчера встретил соседскую красавицу, рассказал непосредственно Диану. Пересказ всей встречи у меня занял максимально мало времени, но из слов друга, я понял, что повел себя как сумасшедший чудак. Ну и конечно подарить цветы мне подсказал такой же одинокий чудак, как и я. После взгляда на Сейлор, все мои мозги утекли в канаву. То, что она не узнала меня, тоже является плюсом, не хочу, чтобы девушка узнала меня не как человека, а как бывшего звездного игрока.

Зайдя в квартиру, я набрал номер друга, рассказать, как все прошло. Когда я говорил, что мы лучшие друзья, то скорее приврал, мы скорее больше братья близнецы, чем друзья.

- Я слушаю придурок, давай выкладывай свое нытьё. – ну в этом весь Диан. Ответил тогда, когда я уже думал отключиться.

-Сам придурок, и какое нытье ты собрался слушать? – проговорил хриплым голосом.

- То где ты опять косячишь, а я помогаю разгребать. Рид неужели, подарить цветы и извиниться, затем пригласить на свидание, для тебя так сложно? – смеясь продолжил он. – Это же легко, не скажу, что у меня такие были ситуации, но

я менее стеснительный чем ты.

- Все прошло нормально, я тебе звоню сказать «спасибо», а ты включаешь свое самолюбие. Уймись и тогда может быть, я тебе расскажу, как ее зовут и куда мы пойдем. – рассмеявшись его охам и ахам, я продолжил. – Так мне рассказывать или ты будешь включать свою фантазию?

- Да, придурок. Я жду! – засмеявшись с его обиженного тона, я пересказал нашу встречу сегодня утром

Мой рассказ, друг слушал тихо и не прерывая меня. Я знал, что он сейчас выступал в роли свахи, но его опыт больше моего, хотя такой же неудачный. По окончанию рассказа, он вздохнул, а еще на моменте, когда я назвал ее полное имя, он охнул. Чтобы это не значило, но я надеюсь, что он ее не знает лично.

Конец ознакомительного фрагмента.

Текст предоставлен ООО «Литрес».

Прочитайте эту книгу целиком, купив полную легальную версию на Литрес.

Безопасно оплатить книгу можно банковской картой Visa, MasterCard, Maestro, со счета мобильного телефона, с платежного терминала, в салоне МТС или Связной, через PayPal, WebMoney, Яндекс.Деньги, QIWI Кошелек, бонусными картами или другим удобным Вам способом.