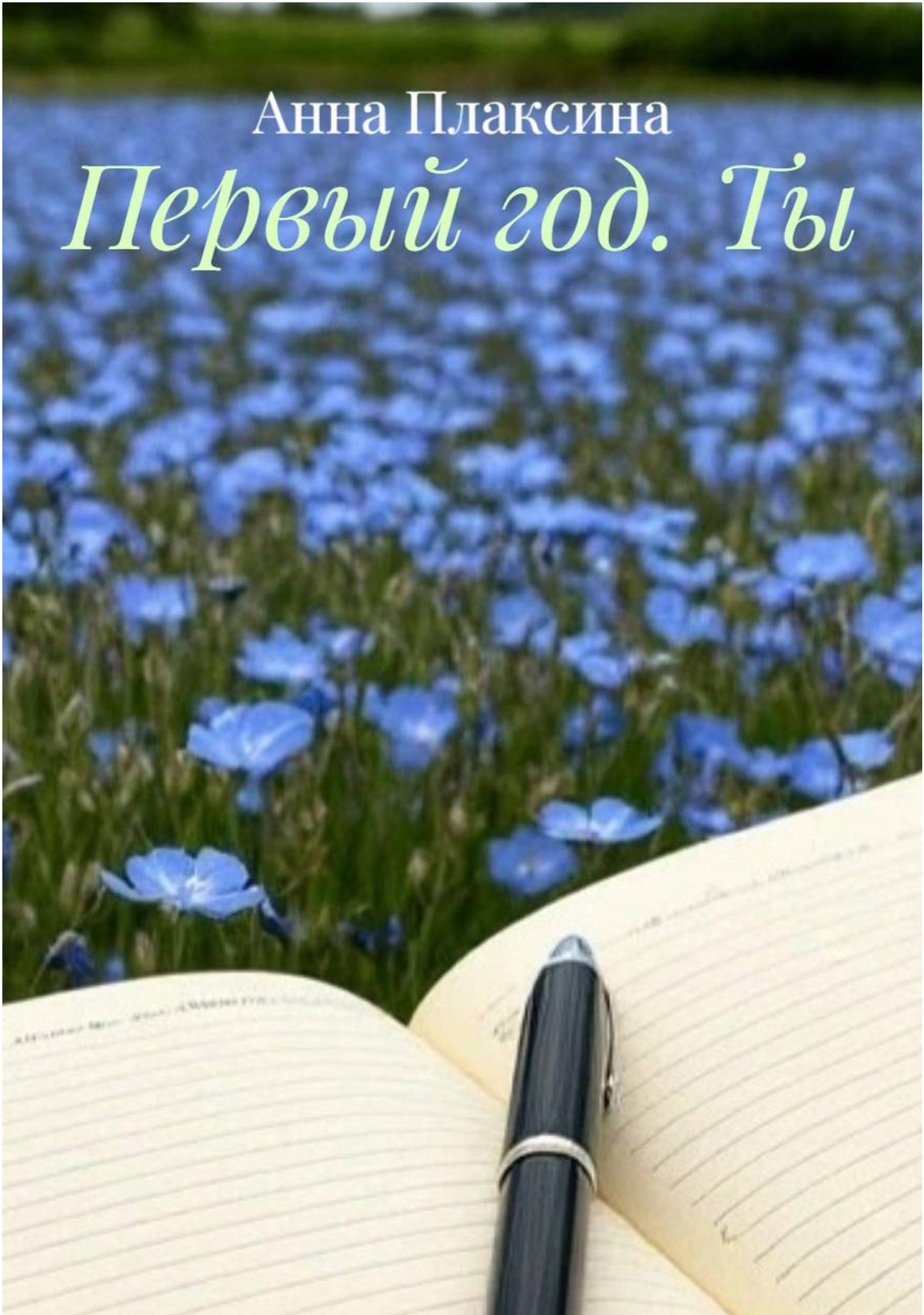

Анна Плаксина

Первый год. Ты

Анна Плаксина

Первый год. Ты

«Автор»

2026

Плаксина А.

Первый год. Ты / А. Плаксина — «Автор», 2026

Добрый и незнакомый путник, приветствую тебя на страницах этой книги. Здесь будет жить и уже живёт простая поэзия о настоящей любви. Надеюсь, что мои стихи найдут отклик в сердце, которое когда-то любило и, дай Бог, любит сейчас. Если любите лирику, цените искренность слова и верите в силу эмоций, то эти страницы найдут отклик в сердце. PS. Здесь живёт признание в любви самому родному, дорогому и любимому для меня человеку...

© Плаксина А., 2026
© Автор, 2026

Содержание

Ты возвращаешься к себе 5
Кофе на двоих 7
Стекло 8
Сломанная кукла 10
Птичка, лети 11
Геометрия 12
Конец ознакомительного фрагмента. 13

Первый год. Ты

Ты возвращаешься к себе

Ты возвращаешься к себе,
Когда находишь половинку.
С которой дышишь в унисон.
И мир становится в новинку.
Вот так и я нашла тебя,
Хотя как будто не искала.
И якорь бросила, любя,
У деревянного причала.
И счастье в ладонях держу,
Боясь расплескать ненароком.
Тобою живу и дышу,
Любви наслаждаясь потоком.
И бисер сердечный плету,
В узор наших дней собирая.

По капелькам море налью
Тебя в гладь воды приглашая.
15.11.2025

Кофе на двоих

Я обрываю провода....
В бездушной оптоволоконке
Хочу услышать голос твой,
Но наступаю на обломки..

Обломки наших тёплых встреч...
В которых трепет со слезами...
И напряжение наших плеч,
И складка боли меж бровями.
Обломки счастья, что украдкой.
Когда рука в руке лежит,
Надежда пальцы заплетает,
И через кольца говорит.
А ещё...себе оставлю мечту
О горячем утреннем кофе.
В нём собрание мыслей моих -
В чём-то нежных, а в чём-то
порочных.
В нём горчинка гречишных глаз,
Что всегда есть у терпкого мёда.
В нём остринка несказанных фраз,
Что летят под крыло небосвода.
Горячий кофе на двоих...
Что обжигает мысли, чувства...
И аромат его пьянит,
И нас доводит до безумства.
Две чашки кофе в тишине,
Когда глазами мы общались
Уже без оптоволокна
Судьбе навстречу отдавались...
И так из встреч и их обломков
Мы соберем напиток свой.
И знаю, ты заваришь кофе,
И будешь ждать меня домой...
22.11.2025

Стекло

Любовь - прозрачное окно.
Пока не трогаешь руками.
И не стараешься дышать,
Нарисовав узор словами.
Любовь, как хрупкое стекло,
Что разбивается от слова.
И время смотрит сквозь него,
Тебя испытывая снова.
Любовь, как бабочка в огне,
Что опалила крылья свечкой.
Она летит на жаркий свет,
И это длится бесконечно.
Любовь - холодная вода.
Что томно вторит стуку сердца.
Его заводит, как часы,
И об него спешит согреться.
Любовь, как горный кислород,

Что иногда лишает шансов.
Его ты ловишь жадно ртом,
Но всё ж не можешь раздышаться.
Любовь глядит сама в себя,
Как в запотевшее окошко.
И Солнце смотрит сквозь него,
И согреваются ладошки.
Любовь - прозрачное окно.
Ты прикоснись к нему руками.
И ощути его тепло,
И нарисуй узор словами.
27.09.2025

Сломанная кукла

Ты будто сломанная кукла.
Лежишь на полке, греешь пыль.
А пауки тревожных мыслей
Слагают твоей жизни быль..
И вот лежишь, вздыхая тяжко,
От ощущения немоты,
Что пронизала твоё тело
И говорит с тобой на "ты".
Тебя совсем не забывали,
Себя ты бросила сама.
На эту полку из несчастья
У потемневшего окна.
Развязан бант, помято платье.
В раздоре ты с душой своей.
Хотелось быть, а не казаться.
Но оказалась ты ничьей.
Сама себя ты положила.
Так на кого теперь пенять?
Кого взывать, скажи, к ответу?
Кому и что тут предъявлять?
Ведь жизнь твоя совсем не полка
У потемневшего окна.
Не ветошь, не утиль, не тряпка,
И не комок из барахла.
В тебе живут и лёд, и пламя.
Ты - оголенная струна.
Из чувств, смятений и желаний,
И это ты, а не она.
Ты хочешь быть, а не казаться.
Так научись опять ходить.
Дышать, мечтать и наслаждаться
И снова научись любить.
И доверять, и отзываться,
И открываться тишине,
И каждым мигом восторгаться,
И открывать себя себе.
21.10.2025

Птичка, лети

Видишь, радуга вздрогнула в небе?
Словно ленты цветных конфетти.
Это руки твои прикоснулись,
И сказали мне, птичка, лети ....
Твои губы так нежно порхали,
В поцелуе сливая уста...
Руки-крылья тепло обнимали,
Поднимая наверх в небеса.
И мурашки бежали по коже
Обдавая внезапным огнём.
И качели любви разгонялись,
И летели мы в страсти вдвоём...
И оттенок гречишного мёда
Уловила в красивых глазах.
Отдаваясь под трепетным взглядом,
Я тонула в любимых руках.
Так касались ладони ладоней,
Проводя электрический ток.
А по пальцам бежали разряды,
Нам давая свой страстный урок.
За черту мы с тобой заступили
Или встали на правильный путь?
Мы любили, дышали и жили.
Нам Всевышнего не обмануть.
07.11.2025

Геометрия

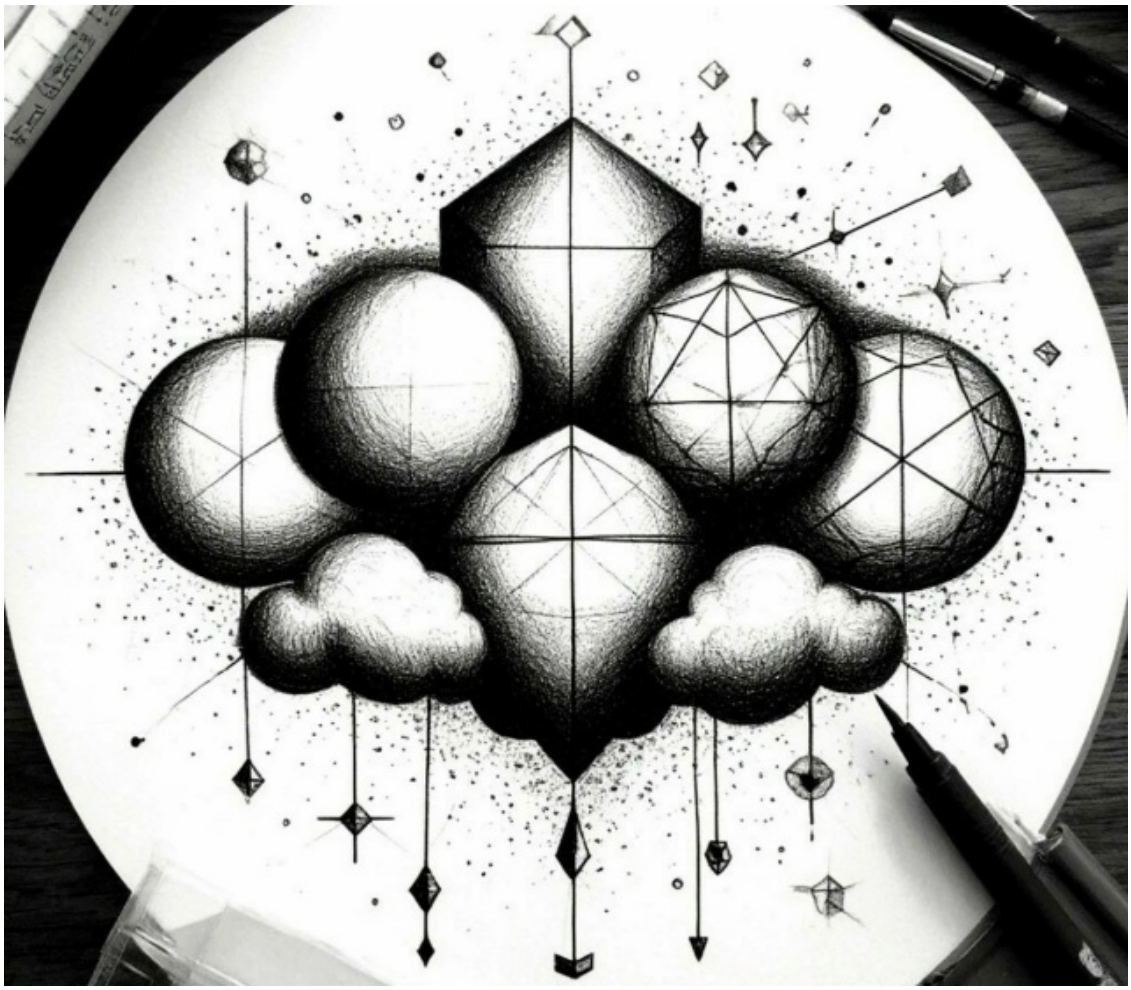

На расстоянии любить.

Конец ознакомительного фрагмента.

Текст предоставлен ООО «Литрес».

Прочитайте эту книгу целиком, купив полную легальную версию на Литрес.

Безопасно оплатить книгу можно банковской картой Visa, MasterCard, Maestro, со счета мобильного телефона, с платежного терминала, в салоне МТС или Связной, через PayPal, WebMoney, Яндекс.Деньги, QIWI Кошелек, бонусными картами или другим удобным Вам способом.