22АРКАНА Спирали Судьбы

Методичка для Нумерологов

Елена Арсенева

Елена Арсенева

22 Аркана Спирали Судьбы

https://litres.ru/74014979
SelfPub; 2026

Аннотация

Эта методичка соединяет глубокую мудрость Арканов с мощью Астрологии и практической Психологией. В ней даны чёткие значения и алгоритмы действий, без воды и пространных рассуждений.

Вы получите Расшифровки каждого Аркана в ракурсе астрологических влияний: сильные стороны и теневые аспекты, задачи и решения.

Узнаете как Арканы влияют на ваше:

- здоровье (энергоресурсы, причины болезней)
- отношения (выбор партнёра, слабости и предпочтения)
- деньги (сверхвозможности, источники изобилия)
- самореализацию (навыки, сферы успеха)

И, главное, - что теперь с этим делать.

Методичка имеет сугубо практическую направленность. Вы так же сможете использовать данные значения Арканов для любой другой методики.

Посмотрите на привычное под новым углом. Это будет как минимум интересно!

Содержание

Вступление 4
Глава 1. Астрологические элементы 15
Планеты 20
Стихии 24
Знаки 40
Глава 2. Управители Арканов 53
Аркан «Маг» 58
Аркан «Жрица» 66
Аркан «Императрица» 74
Аркан «Император» 83
Аркан «Иерофант» 92
Конец ознакомительного фрагмента. 93

22 Аркана Спирали Судьбы

Вступление

В этой методичке вы найдёте описания 22-х Арканов Спирали Судьбы.

Я собрала свои авторские и классические значения Арканов, которые использую в анализе Карт Рождения, и объяснила – почему и как соотносятся астрологические и нумерологические понятия в моей методике.

В книге 4 Главы.

Глава 1. Астрологические элементы.
Тут я рассказываю о стихиях, планетах, уровнях. Как планеты делятся по 4 стихиям (огонь, воздух, вода, земля) и 4 уровням (небесный, земной, подземный, скрытый).

Глава 2. Планеты и знаки как управители Арканов.
Объясняю почему каждый Аркан связан именно с этой планетой или знаком. Даю ключевые характеристики Арканов, сильные и слабые стороны, задачи, события.

Глава 3. Арканы в Спирали Судьбы.

В это главе – сводные значения Арканов, описание личности и поведения, теневая сторона, люди, места.

Глава 4. Значения Арканов в 4-х сферах.

1. ***Здоровье.*** Что способствует заболеваниям и выздоровлению, как восполнять энергоресурсы, питание и процедуры по Арканами.

2. ***Отношения.*** Как ведут себя в отношениях 22 типа, каких партнёров выбирают, какие ценности и предпочтения имеют, что закрывают в отношениях.

3. ***Деньги.*** Как генерировать и расширять финансовые потоки, сверхвозможности, концепция изобилия.

4. ***Реализация.*** Навыки для реализации, профессии и сферы, увлечения, проблемы в реализации, чего не хватает для успеха, как решить, какой результат.

Разумеется, это только некоторые из возможных значений Арканов, но их вполне достаточно, чтобы провести всесторонний анализ по методике Спираль Судьбы.

Данные трактовки можно использовать для разбора лю-

бой сферы Карты Рождения.

С практикой у вас появятся свои, наиболее близкие и понятные вам значения.

Итак.

22 Аркана Спирали Судьбы. Метафизика Личности. Ключ к Собственной Вселенной.

Мы живем в эпоху беспрецедентных перемен, когда старые правила перестают работать, а привычные ориентиры исчезают, уступая место новым, еще не до конца осмысленным реальностям.

В этом водовороте событий многие из нас чувствуют внутренний зов к глубокому самопознанию, поиску своего истинного Предназначения и активации скрытого потенциала.

Но как найти компас в этом новом, многоуровневом мире? Как расшифровать свой уникальный код, зашифрованный в самом моменте нашего появления?

Эта книга – ваш путеводитель, не просто сборник знаний, а ключ к пониманию авторской методики "Спираль Судьбы" – комплексной системы, которая позволяет совершать Кван-

товые Переходы в жизни не через линейное движение, а посредством глубинного расширения сознания.

В ней я собрала и систематизировала многолетний опыт исследований, практической работы и авторских озарений, объединив древнюю мудрость Арканов с современными научными подходами психологии и метафизики, подкрепленными точным астрологическим знанием.

"Спираль Судьбы" раскрывает не просто ваш характер или события. Она показывает вас как сложную систему, где каждое действие, чувство и мысль являются частью вашей уникальной матрицы.

В основе этой системы лежит концепция 22-х Арканов – 22 фундаментальные энергии, которые формируют вашу личность и отображают важные события, определяют ваши задачи и предлагают пути к реализации вашего Высшего "Я".

Спираль Судьбы – Ваш Уникальный Компас во Вселенной

В основе книги – моя авторская методика – "Спираль Судьбы".

Это не просто очередная система гаданий или поверх-

ностный нумерологический расчёт. Это глубокий, многомерный инструмент самопознания и трансформации, призванный помочь каждому человеку расшифровать свой уникальный внутренний код и совершить реальные, качественные изменения в своей жизни.

Как возникла "Спираль Судьбы"?

Многие годы практической работы, непрерывного обучения, изучения древних эзотерических традиций и современных психотерапевтических подходов привели меня к осознанию определённых закономерностей.

Долгое время я помогала людям разобраться в себе и своей жизни, используя самые разные инструменты – классическую и ведическую астрологию, нумерологию, Таро, китайскую метафизику, психологию.

Год за годом, консультируя человека за человеком, я начала замечать удивительную вещь. Я увидела, как люди, обладающие схожим энергетическим потенциалом, сталкивались с одними и теми же вызовами, притягивали одни и те же сценарии.

Классические трактовки, будь то нумерология, Таро или астрология, давали ценные инсайты, но зачастую требовали

синтеза, чтобы дать полноценную, объёмную картину.

Эти, казалось бы, совершенно разные методы, по сути, говорили одно и то же о характере человека, о его талантах, вызовах, но каждый со своей уникальной точки зрения. Это было так, будто пазл складывается, но части приходят из разных источников.

Это открытие настолько меня заинтриговало, что я погрузилась в настоящие исследования. Я стала искать закономерности, связи, почему именно эти энергии проявляются так, а не иначе.

В какой-то момент пришло осознание. В основе нумерологических систем, через числа, действуют всё те же энергии планет и знаков Зодиака! Они влияют на нас определённым образом, а числа лишь являются их кодировкой. Моя задача была – разгадать этот код.

Я начала соотносить планеты и знаки Зодиака с Арканами, не по внешним признакам, а по их внутренней энергетике, по характеру влияния. Шаг за шагом, как по ниточкам, я «сшивала» эти знания воедино.

Именно этот практический опыт, и стремление к максимальной точности и глубине анализа, положил начало систе-

ме, которая вобрала в себя лучшее из разных наук и направлений.

Эта система объединила в себе важные элементы, с помощью которых виденье и понимание сути человека и мира обрело необыкновенный объём и многомерность.

Из этого глубокого, многолетнего синтеза и кропотливой работы родилась моя авторская методика – "Спираль Судьбы". Она была создана для того, чтобы дать не просто информацию, а инструкцию к действию, ведущую от осознания себя и своего места в мире к реальной трансформации жизни во всех сферах.

Что представляет собой "Спираль Судьбы"?

По своей сути, "Спираль Судьбы" – это уникальный нумерологический расчёт, который, основываясь на данных ФИО и даты рождения, выстраивает персонализированную Карту вашей энергетическо-событийной матрицы.

Карта состоит из 22-х Домов, каждый из которых соответствует определённой сфере жизни – от ваших внутренних качеств и психологии до финансовых потоков, отношений, здоровья и духовного Предназначения.

Для чего была создана эта методика?

Основная цель "Спирали Судьбы" – предоставить инструмент для:

• Глубокого самопознания. Понять свои истинные таланты, сильные и слабые стороны, скрытые потенциалы и причины повторяющихся сценариев.

• Идентификации Кармических Программ. Выявить те глубокие, подсознательные установки и блоки, которые удерживают вас от желаемой жизни.

• Осознанного управления жизнью. Получить ключи к трансформации своих состояний, мышления и действий, чтобы не просто плыть по течению, а активно создавать свою реальность.

• Квантовых Переходов. Осознать, что изменения не равно линейному движению, и научиться совершать мгновенные скачки на новый уровень жизни через расширение сознания.

В чем уникальность методики "Спираль Судьбы"?

Одним из ключевых отличий "Спирали Судьбы" от дру-

гих систем является её интегративный подход.

Я не ограничиваюсь только классическими значениями 22-х Арканов, известных по древним эзотерическим знаниям. Моя методика расширена и обогащена глубоким анализом астрологических влияний и соотношений.

Каждый Аркан в "Спирали Судьбы" соотносится с определённой планетой или знаком Зодиака.

Это позволяет не просто дать описание Аркана, а понять его энергетическую структуру, его "характер" через призму уже знакомых универсальных архетипов.

Например, вы узнаете, почему Аркан X связан именно с влиянием Y планеты или Z знака, и как это астрологическое соответствие усиливает или, наоборот, усложняет его проявления в вашей жизни.

Этот синтез классической трактовки Арканов с точными астрологическими влияниями придает методике беспрецедентную глубину, точность и универсальность, позволяя увидеть вашу судьбу не как разрозненные элементы, а как единую, гармоничную и, главное, управляемую Спираль.

Это ваш шанс получить всеобъемлющий компас для на-

вигации по вашей уникальной Вселенной.

Эта книга проведет вас через три ключевых этапа понимания вашей Спирали Судьбы, раскрывая слои вашей уникальной Игры шаг за шагом.

В первой главе, "Астрологические Элементы: Основы Вселенской Матрицы", мы начнем с погружения в фундаментальные астрологические понятия – стихии и уровни проявления энергий. Мы изучим, как эти универсальные законы формируют основу мироздания и являются базисом для понимания всех дальнейших аспектов.

Вторая глава, "Арканы и Их Небесные Управители. Взаимодействие Макро- и Микрокосма", станет мостом между астрологией и нумерологией. Здесь вы узнаете о глубинных связях каждого из 22-х Арканов с определёнными планетами и знаками Зодиака, и поймёте энергетическую логику этих соотношений.

Третья глава, "Спираль Судьбы – Ваш Персональный Код Жизни", станет кульминацией. Вы получите подробнейшую детализацию каждого Аркана, включая описание его значения в плюсе и минусе, его теневую сторону.

И в четвёртой главе, что самое важное, узнаете, как эти

энергии проявляются в ключевых сферах вашей жизни: здоровье, отношениях, финансах и самореализации, с практическими советами по их гармонизации.

Эта методичка предназначена для тех, кто готов выйти за рамки привычного, кто ищет ответы на глубинные вопросы о себе, своём предназначении, причинах повторяющихся событий и способах по-настоящему управлять своей реальностью.

Здесь вы найдёте не только глубочайшее теоретическое обоснование моей методики, но и практические ключи к расшифровке своего кода – Ядра Личности и всех 22-х Домов.

Вы узнаете, как эти энергии проявляются в вашем здоровье, отношениях, финансах, реализации, и как можно вывести их из "теневых" проявлений в ресурсное, гармоничное состояние.

Приготовьтесь к трансформации. Откройте эту книгу, и дайте своей Спирали развернуться во всей полноте. Пусть эти знания станут для вас трамплином к совершению вашего собственного Квантового Перехода.

С любовью и верой в ваш неограниченный потенциал,
Елена Арсенева.

Глава 1. Астрологические элементы

В этой главе мы погрузимся в фундаментальные концепции, которые являются строительными блоками для понимания энергий Арканов и их глубокого влияния на нашу жизнь. Прежде чем расшифровывать тончайшие нюансы вашего личного кода, необходимо освоить язык Вселенной – язык астрологических элементов.

Рассмотрим, как традиционные астрологические стихии – Огонь, Воздух, Вода, Земля – представляют собой базовые качества проявления энергии, формирующие характер, темперамент, способы и особенности взаимодействия с миром и даже физиологические предрасположенности.

Но методика Спираль Судьбы идёт глубже. Мы исследуем не только горизонтальное деление по стихиям, но и вертикальное – через призмы четырёх уровней: Небесного, Земного, Подземного и Скрытого.

Эти уровни открывают нам измерение глубины проявления энергий, от самых высоких духовных аспектов до под-

сознательных импульсов и кармических корней.

Понимание этой многомерной системы, где каждая планета и каждый Аркан не просто "значат что-то", а являются энергетическими носителями на пересечении стихий и уровней, позволит вам увидеть уникальную сетку мироздания, вписанную в каждого из нас. Это фундамент, на котором будет строиться ваше глубокое понимание своего уникального кода.

Астрологические Элементы – Основы Вселенской Матрицы

Астрология с древнейших времён стремилась упорядочить хаос небесных явлений, встроив их в понятную человеку систему. Два ключевых принципа, на которых держится эта система, — стихии и уровни проявления. Вместе они создают объёмную карту космоса, где каждая планета и каждый знак зодиака занимают своё уникальное место.

Четыре стихии – фундамент мироздания

Идея четырёх стихий — Огня, Земли, Воздуха и Воды — восходит к античной натурфилософии. Эти первоэлементы описывают не физические вещества, а типы энергии и способы взаимодействия с миром. Они формируют темперамент

знаков зодиака и окрашивают влияние планет.

• **Огонь—** энергия, воля, действие. Это импульс, который зажигает и ведёт за собой. Он горячий и сухой, активный и самостоятельный.

• **Воздух—** связь, мысль, коммуникация. Это посредник, который соединяет и распространяет идеи. Он горячий и влажный, подвижный и объективный.

• **Вода—** чувство, интуиция, глубина. Это среда, которая впитывает, трансформирует и хранит память. Она холодная и влажная, восприимчивая и пластичная.

• **Земля—** форма, материя, реализация. Это фундамент, который удерживает и структурирует. Она холодная и сухая, стабильная и практичная.

Каждый из двенадцати знаков зодиака принадлежит одной из этих стихий, что сразу задаёт его базовый «темперамент». Знаки одной стихии интуитивно понимают друг друга, хотя и действуют по-разному.

Уровни проявления от небесного к скрытому

Помимо стихий, планеты и знаки можно рассматривать

через призму уровней, которые условно соотносятся с мифологическими мирами: небесным, земным, подземным и скрытым (кармическим). Это не буквальное расположение в пространстве, а метафора глубины и масштаба влияния.

Небесный уровень— это сфера идеалов, духа и глобальных смыслов. Здесь планеты действуют как архетипы и высшие принципы, дарующие видение и вдохновение.

Земной уровень— область повседневной реальности, конкретных дел и осязаемых результатов. Это практическое применение энергии, её воплощение в форме.

Подземный уровень— зона глубинных трансформаций, скрытых процессов и коллективного бессознательного. Здесь энергия меняет саму структуру вещей, часто через кризис или давление.

Скрытый уровень— пространство кармы, судьбы и тонких, неочевидных связей. Это влияние прошлого опыта и предопределённых задач, которое ощущается как внутренний «магнит» или роковая предопределённость.

Эти уровни помогают понять, как именно энергия стихии проявляется в жизни человека:

- то ли как мечта (небесное)
- то ли как работа (земное)
- то ли как кризис (подземное)
- то ли как судьба (скрытое).

Планеты

Планеты как управители и проводники

Планеты в астрологии выступают не просто небесными телами, а управителями энергий. Они «курируют» знаки зодиака, являясь их главными выразителями и источниками силы.

Традиционно у каждого знака есть свой классический управитель, но в современной астрологии, по мере открытия новых планет, система расширилась.

Уровни	Стихии			
	Огонь	Воздух	Вода	Земля
Небесный	Солнце (свет)	Уран (озон)	Юпитер (эфир)	Сатурн (свод)
Земной	Марс (пламя)	Меркурий (O2)	Нептун (океан)	Венера (почва)
Подземный	Плутон (лава)	Хирон (газ)	Луна (грунтовая)	Прозерпина (недра)
Скрытый	Кету (карма)	Раху (ветер)	Селена (чистая)	Лилит (вязкая)

Связь планеты, стихии и уровня создаёт уникальную формулу для каждого знака.

• **Стихия** задаёт тип энергии (например, Огонь — это дей-

ствие).

• **Планета-управитель** даёт конкретный инструмент для этого действия (например, Марс даёт агрессию и напор).

• **Уровень** определяет масштаб и глубину проявления (например, подземный уровень делает действие скрытым и трансформационным).

Например, возьмём знак Овна. Его стихия — Огонь (действие), управитель — Марс (воля и атака), а уровень — земной или небесный в зависимости от трактовки. Получается формула: прямое, инициативное действие.

А для Скорпиона (та же стихия Огня, но подземный уровень, управитель Плутон) формула иная: скрытая, трансформирующая сила, работающая изнутри.

Даже планеты-«светила» — Солнце и Луна — подчиняются этой логике.

Солнце (управитель Льва) — это небесный, царственный Огонь, источник жизни.

Луна (управитель Рака) — это подземная, глубинная Вода, управляющая приливами и отливами эмоций.

Знаки

Знак	Стихия	Управитель	Экзальтация
Овен	Огонь	Марс	Солнце
Телец	Земля	Венера	Луна
Близнецы	Воздух	Меркурий	Прозерпина
Рак	Вода	Луна	Юпитер
Лев	Огонь	Солнце	Плутон
Дева	Земля	Прозерпина	Меркурий
Весы	Воздух	Хирон	Сатурн
Скорпион	Вода	Плутон	Уран
Стрелец	Огонь	Юпитер	Хирон
Козерог	Земля	Сатурн	Марс
Водолей	Воздух	Уран	Нептун
Рыбы	Вода	Нептун	Венера

Как это работает в Астрологической Карте Рождения

Когда астролог смотрит на натальную карту, он видит не хаотичный набор символов, а сложную сеть взаимодействий.

Положение планеты в знаке показывает, в какой форме проявится её энергия (благодаря стихии знака).

А аспекты и дома уточняют, на каком уровне это произойдёт — будет ли это громкое заявление миру (небесный уровень) или тихая, но фундаментальная перестройка жизни (подземный уровень).

Эта система — не догма, а язык символов. Она позволяет перевести язык звёзд на язык человеческих переживаний, помогая увидеть закономерности там, где обычный взгляд видит лишь случайность.

Стихии

Огонь

Планеты Стихии Огня – Солнце, Марс, Плутон, Кету.

Небесный уровень: Солнце (свет)

Солнце — чистый источник энергии, излучение, духовная искра, сознание и воля. Символизирует верховный, божественный огонь, дающий жизнь.

Символизм: не просто пламя, а сияние, излучение, дух, творческая искра. Это огонь, который даёт тепло, согревает, а не сжигает.

Аналогия: Солнце в небе — это эталон небесного огня, оно далёко, величественно и питает всё живое. В мифологии это часто бог-творец или верховное божество (Гелиос, Ра).

Проявление в человеке: эго, воля, личность, то, что делает человека «видимым» для мира.

Земной уровень: Марс (пламя)

Марс — это огонь действия, грубой силы, войны и энергии на физическом плане.

Марс (пламя) — активное, явное горение, физическое действие и сила. Это огонь в его материальном проявлении: костёр, оружие, вспышка энергии, направленная на результат.

Символизм: открытое пламя, костёр, взрыв, оружие. Это активный, направленный огонь, который что-то меняет здесь и сейчас.

Аналогия: факел воина, искра, высеченная ударом камня, пожар в лесу. Это материальный аспект огня: он греет, сжигает, расчищает место для нового.

Проявление в человеке: агрессия, сексуальность, спорт, умение отстаивать себя, физическая энергия.

Подземный уровень: Плутон (лава)

Плутон — это скрытый, глубинный, трансформационный огонь.

Плутон (лава) — скрытый, глубинный жар под поверхностью, разрушительная и созидательная мощь. Проявляет-

ся как вулканическая энергия, трансформация через кризис, давление, которое меняет структуру.

Символизм: магма, вулкан, ядерная реакция. Это не открытое пламя, а колоссальное давление и жар, таящиеся под поверхностью. Он не светит, но плавит и перерождает.

Аналогия: царство Аида (Плутона) в греческой мифологии — это место под землёй, где есть и тьма, и скрытый жар. Лава выходит на поверхность не как созидательный свет, а как разрушительная, но обновляющая сила.

Проявление в человеке: бессознательное, власть, секс как инстинкт, кризисы, которые меняют личность до основания, работа с чужими ресурсами.

Скрытый уровень: Кету (карма)

Здесь нужно сделать важное уточнение. Кету — это не планета, а южный лунный узел (теневая точка пересечения орбит Луны и Солнца). В ведической астрологии (Джйотиш) узлы играют огромную роль, тогда как в западной традиции их значение обычно скромнее.

Кету (карма) — огненная сила кармического прошлого, «сжигание» связей и привязанностей. Невидимый огонь, ко-

торый отсекает лишнее, работает на уровне судьбы и накопленного опыта, незримо направляя путь.

Символизм Кету: растворение, отрыв от материального, прошлый опыт, карма. Его часто изображают без головы — как силу, которая отсекает привязанности. Это – погребальный костёр.

Связь с Огнём: Кету даёт «огонь отречения». Это не тепло для жизни (Солнце) и не энергия для битвы (Марс), а огонь, сжигающий кармические узлы. Представьте костёр, в который бросают старые вещи — это огонь уничтожения прошлого.

Почему «скрытый»: потому что карма и прошлый опыт находятся за гранью обычного восприятия. Это внутренний, невидимый огонь, который очищает душу.

Воздух

Планеты Стихии Воздуха – Уран, Меркурий, Хирон, Раху.

Небесный уровень: Уран (озон)

Уран часто относят к небесному уровню или к высшим, трансформативным планетам. Он символизирует духовный

мир, абстрактное мышление, интеллектуальную интуицию, ментальные озарения, гениальность и безусловную свободу. Уран связан с переменами, инновациями и нестандартными решениями.

Символизм: высший разум, озарения, прорывные идеи и свобода духа. Озон как часть защитного слоя атмосферы символизирует оберегающую, но высокочастотную энергию — она не для повседневного использования, а для глобальной защиты и связи с высшими информационными полями. Уран несёт внезапные открытия, революционные перемены и независимость мышления.

Аналогия: молния в верхних слоях атмосферы, озоновый слой, фильтрующий и преобразующий солнечную энергию; радиосигналы, уходящие в космос. Это воздух, ставший проводником космических частот.

Проявление в человеке: гениальные идеи «из ниоткуда», тяга к футуризму и технологиям, нестандартное мышление, способность ломать шаблоны. В негативе — импульсивность и отчуждённость.

Земной уровень: Меркурий (воздух, кислород)

Меркурий связывают с земным уровнем. Он ассоциирует-

ся с рассудочной деятельностью, логикой, обучением, коммуникацией, получением и обработкой информации. Меркурий — планета, связанная с материальным миром и повседневными процессами.

Символизм: повседневная коммуникация, логика, обмен информацией и практическая сообразительность. Кислород как основа жизни на Земле отражает функцию Меркурия — питать умственные процессы, поддерживать «дыхание» диалога и рационального мышления.

Аналогия: свежий ветер в городе, разговор на улице, стук клавиатуры, курьер, доставляющий письмо. Это воздух как среда для обмена: он везде, его много, он нужен каждую минуту.

Проявление в человеке: умение говорить и слушать, навыки счёта и письма, ловкость в переговорах, любопытство и адаптивность. В негативе — поверхностность и болтливость.

Подземный уровень: Хирон (газы)

Хирон иногда рассматривают как посредника между социальными и высшими планетами. Его орбита проходит между орбитами Сатурна и Урана, что подчёркивает его роль в соединении разных уровней. Хирон связан с равновеси-

ем, дипломатией, гибкостью, умением находить баланс между противоположностями, создавать пары или альтернативные варианты. В некоторых концепциях его относят к «бесполым» планетам (дэн), реализующим принцип коммуникации.

Символизм: скрытые, «подземные» потоки информации, токсичные или целебные влияния, которые действуют незаметно. Газы в недрах земли могут быть и источником энергии, и ядом — так и Хирон показывает двойственность: он лечит через рану, соединяет противоположности. Это уровень «подземного воздуха» — того, что скрыто под поверхностью, но формирует реальность.

Аналогия: геотермальные газы, просачивающиеся через трещины земной коры; испарения из глубин пещеры; анестезирующий газ, который одновременно обезболивает и погружает в бессознательное.

Проявление в человеке: способность чувствовать неочевидные связи, талант медиатора и целителя, умение работать с травмами и «закупоренными» темами. В негативе — склонность к манипуляциям через полуправду, «отравление» окружения скрытыми обидами.

Скрытый уровень: Раху (ветер)

Символизм: кармическая направленность, неосознанное влечение к будущему, сила, которая «несёт» человека по судьбе. Ветер, надувающий паруса, не видим, но определяет курс корабля — так и Раху задаёт вектор развития, часто вопреки логике. Это воздух как движущая сила кармы: он не греет и не питает напрямую, но толкает вперёд.

Аналогия: пассаты, направляющие корабли через океан; ветер, который выбирает, куда унести семена. Это не локальный ветерок, а глобальный поток, формирующий маршруты.

Проявление в человеке: амбиции, тяга к новому, способность оседлать тренд и оказаться «в нужном месте в нужное время». В негативе — одержимость целями, игнорирование этики ради продвижения, зависимость от внешних течений.

Вода

Планеты Стихии Воды – Юпитер, Нептун, Луна, Селена.

Небесный уровень: Юпитер (эфир)

Юпитер воплощает расширение и философию: он придаёт чувствам масштаб и смысл, превращая личный опыт в универсальные истины, дарует веру и нравственные ориен-

тиры, словно живительный дождь, идущий с высоких небес.

Символизм: расширение эмоционального опыта, философское осмысление чувств, «высшая вода» как носитель мудрости. Эфир трактуется как тончайшая субстанция, пронизывающая мироздание, — так и Юпитер наделяет водные эмоции масштабом, превращает личные переживания в универсальные истины. Символизирует оптимизм, веру и нравственные идеалы, которые направляют душу.

Аналогия: дождевые облака высоко в небе, проливающие живительный дождь на землю; мировой океан как часть космической системы, связанной с лунными и солнечными циклами. Это вода, которая не просто течёт, а выполняет высшую функцию поддержания жизни во Вселенной.

Проявление в человеке: способность видеть в личных страданиях смысл, умение превращать опыт в учение для других, религиозность и сострадание широкого масштаба. В негативе — эмоциональная избыточность, самообман под видом «высших целей», склонность к морализаторству.

Земной уровень: Нептун (океан)

Нептун — это стихия глубоких иллюзий, иного виденья, гениальности и вдохновения, безграничное пространство,

где индивидуальность сливается с коллективным бессознательным, подобно волнам, теряющимся в бескрайнем море.

Символизм: безграничность чувств, растворение границ, мистическая связь с миром. Океан как воплощение Нептуна — это стихия без берегов, где индивидуальное «я» тонет в коллективном бессознательном. Отвечает за вдохновение, иллюзии и жертвенность.

Аналогия: бескрайний океан, где волны сливаются воедино; туман над водой, скрывающий очертания реальности. Это вода в её самой природной, первозданной форме — величественная и опасная одновременно.

Проявление в человеке: развитая интуиция, талант в искусстве, способность сопереживать до полного отождествления с другим. В негативе — склонность к зависимостям, бегство от реальности, размытость личных границ.

Подземный уровень: Луна (грунтовые воды)

Луна управляет психикой, инстинктивными реакциями и подсознательными установками: она питает повседневную жизнь из невидимых источников, как подземные реки поддерживают жизнь на земле, формируя привычки и базовые ощущения безопасности.

Символизм: глубинные, скрытые эмоции, инстинкты и память тела. Грунтовые воды невидимы для глаз, но питают всё живое — так и Луна управляет подсознательными реакциями, привычками и базовым чувством безопасности. Это «подземный» источник жизненной силы, который поддерживает нас изнутри.

Аналогия: родники, бьющие из-под земли; подземные реки, формирующие ландшафт незаметно для наблюдателя. Вода здесь не бурлит и не сияет — она течёт тихо, но неумолимо, определяя, где вырастут леса, а где останутся пустыни.

Проявление в человеке: эмоциональная реактивность, потребность в комфорте и защите, материнская забота. В негативе — капризность, зависимость от настроения, иррациональные страхи, которые «подмывают» уверенность в себе.

Скрытый уровень: Селена (кристально чистый источник)

Селена символизирует духовную чистоту и светлую интуицию, выступая как источник исцеления и безошибочного знания добра и зла — подобно горному роднику, вода которого несёт очищение и высшую благость.

Символизм: духовная чистота эмоций, интуиция как дар свыше, «светлая карма». Кристально чистый источник — это вода, освобождённая от примесей, символ незамутнённой души. Селена в астрологии (Белая Луна) трактуется как точка ангельской защиты и высшей благости, которая проявляется через самые светлые качества стихии.

Аналогия: горный родник, вода которого считается целебной; ключ, бьющий в священной роще, куда приходят за исцелением. Это вода не для бытового использования, а для ритуалов очищения и духовного возрождения.

Проявление в человеке: врождённая эмпатия, способность исцелять словом и присутствием, безошибочная интуиция в вопросах добра и зла. В негативе (при игнорировании «светлого» пути) — ощущение опустошённости, будто источник пересох, и человек теряет связь с собственной добротой.

Земля

Планеты Стихии Земли – Сатурн, Венера, Прозерпина, Лилит.

Небесный уровень: Сатурн (земные своды)

Сатурн на небесном уровне стихии Земля воплощает законы, структуру и высшие принципы материальной реальности — своего рода «небесный каркас» мира.

Символизм: вечность, границы, судьба и кармические уроки. «Земные своды» символизируют не физический грунт, а метафизическую опору мироздания: то, что держит мир и задаёт форму материальному. Это дисциплина и порядок, которые организуют хаос.

Аналогия: свод пещеры, выточенный веками; кристаллическая решётка алмаза; небесный свод, который «держит» звёзды на своих местах. Это твёрдость, которая сформирована длительным, почти божественным процессом.

Проявление в человеке: чувство долга, ответственность, умение строить долгосрочные планы и следовать правилам. Человек создаёт устойчивые системы, будь то бизнес или семья. В негативе — жёсткость, страх перемен, ощущение, что «мир давит» на плечи (как свод пещеры).

Земной уровень: Венера (почва, плодоносящий слой)

Венера представляет ту часть стихии Земля, которая связана с плодородием, красотой и материальным благополучи-

ем — непосредственную, ощутимую пользу земли.

Символизм: ценность, комфорт, наслаждение плодами труда. Почва как источник жизни: она не просто твёрдая опора, но и питательная среда, которая вознаграждает за труд урожаем, деньгами, любовью.

Аналогия: вспаханное поле перед посевом; ухоженный сад; драгоценный камень, извлечённый из недр и огранённый до блеска. Это земля, которая щедро делится своим богатством.

Проявление в человеке: вкус к жизни, умение создавать уют, стремление к комфорту и красоте. Человек знает цену вещам, умеет зарабатывать и тратить, ценит телесные удовольствия. В негативе — меркантильность, лень, зависимость от материальных благ.

Подземный уровень: Прозерпина (недра)

Прозерпина в астрологии символизирует глубинные, скрытые процессы трансформации материи.

Символизм: алхимия, мутация, перерождение на молекулярном уровне. Недра — это место, где под огромным давлением и температурой происходят необратимые изменения:

уголь становится алмазом, руда — металлом. Это «кухня» земли, где творится её тайная работа.

Аналогия: геотермальные источники глубоко под землёй; пласты ископаемых, формировавшиеся миллионы лет; корни гигантского дерева, уходящего в самые глубины. Это сила, которая меняет саму суть вещей, не заботясь о внешней форме.

Проявление в человеке: способность к тотальной трансформации, внимание к мельчайшим деталям, умение «переплавлять» травмы в опыт. Человек может кардинально менять свою жизнь, профессию, мировоззрение. В негативе — маниакальная педантичность, склонность к саморазрушению через чрезмерный контроль, «пережигание» себя изнутри.

Скрытый уровень: Лилит (вязкая земля)

Лилит (Чёрная Луна) в этой схеме представляет теневой, опасный аспект стихии Земля — ту её сторону, которая не поддерживает, а поглощает. Земля, зыбучая, которая затягивает

Символизм: бессознательные страхи, «тёмная материя» психики, ловушки стабильности. Зыбучие пески или тряси-

на — это земля, которая притворяется надёжной, но на деле затягивает в бездну. Это иллюзия опоры, скрывающая пропасть.

Аналогия: болото, маскирующееся под луг; зыбучий песок в пустыне; липкая глина, сковывающая движения. Это стихия, которая парализует волю и не даёт двигаться вперёд.

Проявление в человеке: страх потерять опору (даже если она губительна), патологическая привязанность, болезненная зависимость, деструктивные привычки, которые «держат» на одном месте.

Человек может годами топтаться на месте, боясь отпустить токсичные отношения или бесперспективную работу. В позитивном ключе — способность распознавать такие ловушки и освобождаться от них, превращая слабость в силу.

Знаки

Овен

Стихия: огонь.

Динамичный, импульсивный, инициативный. Огонь Овна — это искра, вспышка, начало процесса; он быстро загорается и может так же быстро угаснуть, если не подпитывать его интересом.

Управитель: Марс. Планета войны и энергии наделяет Овна смелостью, напором и желанием действовать здесь и сейчас.

Мифология: Овен связан с образом воина, рыцаря, идущего в бой первым. В греческой мифологии это энергия Ареса (Марса) — не столько стратегическая, сколько боевая, прямая. Также отсылает к золоторунному барану, спасшему Фрикса и Геллу, — символу спасения и жертвенности.

Ключевые характеристики (в плюсе): лидерские качества, искренность, энтузиазм, смелость, способность брать на себя ответственность и начинать новые дела, оптимизм.

Ключевые характеристики (в минусе): импульсивность, грубость, нетерпеливость, эгоцентризм, склонность «рубить с плеча», неумение ждать и просчитывать последствия.

Телец

Стихия: земля.

Стабильный, надёжный, практичный. Энергия Тельца направлена на создание прочного фундамента, накопление ресурсов и наслаждение материальным миром.

Управитель: Венера. Богиня любви и красоты дарит Тельцу чувство прекрасного, тягу к комфорту, чувственность и умение ценить земные блага.

Мифология: Телец ассоциируется с образом быка, воплощающего силу и плодородие. В мифах это и Зевс, принявший облик быка, чтобы похитить Европу, и Минотавр, живущий в лабиринте, — символ укрощённой, но мощной природной силы.

Ключевые характеристики (в плюсе): надёжность, трудолюбие, терпение, практичность, умение создавать уют и комфорт, верность, здоровое отношение к деньгам.

Ключевые характеристики (в минусе): упрямство, лень,

жадность, материализм, консерватизм, нежелание меняться, склонность к излишествам (еда, комфорт).

Близнецы

Стихия: воздух.

Лёгкий, подвижный, коммуникабельный. Воздух Близнецов — это обмен информацией, идеи, контакты. Они быстро переключаются между задачами и людьми.

Управитель: Меркурий. Покровитель торговли, путешествий и речи наделяет Близнецов любознательностью, красноречием и умением налаживать связи.

Мифология: Близнецы отсылают к Диоскурам — Кастору и Полидевку, неразлучным братьям-героям, символизирующим двойственность и партнёрство. Также это образ Гермеса (Меркурия) — быстрого, хитрого и вездесущего бога.

Ключевые характеристики (в плюсе): общительность, эрудированность, гибкость мышления, остроумие, адаптивность, умение учиться и обучать, лёгкость в освоении нового.

Ключевые характеристики (в минусе): поверхностность, непостоянство, болтливость, рассеянность, склонность к

сплетням, трудности с концентрацией на одном деле.

Рак

Стихия: вода.

Эмоциональный, интуитивный, защитный. Вода Рака — это глубинные чувства, память, связь с прошлым и семьёй. Очень восприимчив к атмосфере вокруг.

Управитель: Луна. Меняющаяся Луна влияет на настроение и цикличность жизни Рака, делает его чувствительным к фазам и ритмам.

Мифология: Рак связан с мифом о Геракле и Лернейской гидре: рак, посланный Герой, укусил Геракла за ногу, но был тут же раздавлен; Гера отблагодарила его, поместив на небо. Символ скромного, но верного помощника, а также уязвимости.

Ключевые характеристики (в плюсе): заботливость, эмпатия, преданность семье, богатая интуиция, умение создавать «дом» где угодно, душевная теплота, хорошая память.

Ключевые характеристики (в минусе): капризность, обидчивость, склонность к манипуляциям через чувство вины, закрытость, чрезмерная привязанность к прошлому, перепа-

ды настроения.

Лев

Стихия: огонь. Яркий, творческий, царственный. Огонь Льва — это сияние, тепло, щедрость. Он хочет дарить себя миру и получать признание.

Управитель: Солнце. Центр системы, источник света и жизни — Лев тоже стремится быть центром, дарить тепло и энергию окружающим.

Мифология: Лев ассоциируется с Немейским львом, которого победил Геракл, — символом силы, которую нужно укротить. Также это образ царя зверей, солнечного божества, дарующего жизнь и защиту.

Ключевые характеристики (в плюсе): великодушие, харизма, лидерские качества, творческий потенциал, щедрость, умение вдохновлять, уверенность в себе.

Ключевые характеристики (в минусе): тщеславие, высокомерие, потребность в постоянном внимании, властность, ревность к чужому успеху, склонность драматизировать.

Дева

Стихия: земля. Практичная, детализированная, упорядоченная. Земля Девы — это возделанная почва, где каждый росток на своём месте: всё подчинено логике, пользе и чистоте формы. Это энергия улучшения и доведения до идеала.

Управитель: Меркурий, Прозерпина (в эзотерической и некоторых современных школах астрологии). Символизирует глубинную трансформацию через труд, внимание к деталям и систематизацию. Даёт способность видеть структуру в хаосе и перерождать старое в новое на микроуровне.

Мифология: Прозерпина (Персефона) — царица подземного мира и одновременно богиня весеннего пробуждения природы. Её цикл «уход в подземный мир — возвращение на землю» отражает принцип Девы: кропотливая работа «под поверхностью» (анализ, сортировка, диагностика) с последующим выходом к результату (урожай, исправленная система, здоровый организм). Это алхимия мелочей: из разрозненных фрагментов создаётся целостная картина.

Ключевые характеристики (в плюсе): феноменальная внимательность к деталям, методичность, аналитический ум, способность к глубокой систематизации и классификации, талант диагноста и реставратора, умение извлекать пользу из кажущегося мусора, стремление к чистоте и порядку во

всём.

Ключевые характеристики (в минусе): гиперкритичность и занудство, тревожность из-за мелочей, склонность к обсессивно-компульсивным паттернам, страх хаоса, который парализует, обесценивание того, что не вписывается в систему, педантизм, доведённый до абсурда.

Весы

Стихия: воздух. Гармоничный, взвешивающий, партнёрский. Воздух Весов — это не порывистый ветер, а ровный поток, который уравновешивает чаши весов. Это стихия диалога, договоров и эстетического баланса.

Управитель: Хирон. Являясь проводником высших миров, приносит людям законы космические, которые должны стать основой, главенствующей частью законов земных. Это проекция космической справедливости на нашу жизнь. Справедливое общество должно учитывать как материальные потребности своих членов, так и духовные, культурные.

В минусе: поверхностность, меркантильность. Человеку нравится ловчить, извлекать выгоду, наживаться за чужой счет. Абсолютная неискренность, притворство.

Мифология: Хирон, мудрый кентавр-наставник, был бес-

смертен, но страдал от неизлечимой раны. Его история — про умение находить выход там, где есть боль и противоречие. Для Весов это ключ: не просто выбрать «добро» или «зло», а увидеть ценность в обоих полюсах и создать из них синтез. Это образ дипломата, который превращает конфликт в сотрудничество, а рану — в мудрость.

Ключевые характеристики (в плюсе): талант медиатора и переговорщика, способность видеть обе стороны вопроса, дар гармонизировать пространство и отношения, чувство справедливости, которое ищет не наказание, а восстановление баланса, умение создавать красоту как способ примирения противоположностей.

Ключевые характеристики (в минусе): хроническая нерешительность (страх нарушить баланс), зависимость от чужого мнения как опоры для собственных весов, склонность к манипуляциям «под маской гармонии», избегание острых углов любой ценой (даже ценой истины), поверхностная дипломатичность вместо честного диалога.

Скорпион

Стихия: вода. Глубокий, страстный, трансформационный. Вода Скорпиона — это океанские глубины, тайны, скрытые течения. Обладает мощной интуицией и волей.

Управитель: Плутон (традиционно также Марс). Даёт силу трансформации, власть над процессами жизни и смерти, умение проникать в суть вещей.

Мифология: Скорпион связан с мифом об Орионе, которого скорпион ужалил по воле Артемиды или Геи. Символ смертельной опасности, скрытой угрозы, но и очищения через кризис.

Ключевые характеристики (в плюсе): глубина, проницательность, верность тем, кого считает «своими», сильная воля, умение переживать кризисы и возрождаться, магнетизм.

Ключевые характеристики (в минусе): ревность, подозрительность, мстительность, склонность к крайностям, манипулятивность, эмоциональная закрытость, разрушительная сила, если её не направлять в созидательное русло.

Стрелец

Стихия: огонь. Оптимистичный, свободолюбивый, философский. Огонь Стрельца — это факел, путеводная звезда, стремление к горизонту.

Управитель: Юпитер. Планета расширения, удачи и муд-

рости наделяет Стрельца тягой к знаниям, путешествиям и большим целям.

Мифология: Стрелец ассоциируется с кентавром Хироном — мудрым учителем, целителем и наставником героев. Символ синтеза животного и духовного начал, поиска истины.

Ключевые характеристики (в плюсе): оптимизм, щедрость, любознательность, любовь к свободе, философский ум, умение видеть перспективы, чувство юмора.

Ключевые характеристики (в минусе): бестактность, расточительность, необязательность, склонность преувеличивать, непостоянство в целях, поверхностность в изучении сложных тем.

Козерог

Стихия: земля. Практичная, устойчивая, структурированная. Энергия Козерога похожа на горную породу: она медленно формируется, но выдерживает любые нагрузки. Это знак долгосрочных целей и прочного фундамента.

Управитель: Сатурн. Планета дисциплины и времени учит Козерога терпению, ответственности и выстраиванию ка-

рьерной лестницы по кирпичику.

Мифология: Козерог связан с образом морского козла, а также с богом Паном, который, спасаясь от Тифона, прыгнул в реку и частично превратился в козла с рыбьим хвостом. Это символ преодоления хаоса через структуру, превращения страха в стратегию. В вавилонской традиции Козерог ассоциировался с богом Эа, который дарил людям знания и порядок.

Ключевые характеристики (в плюсе): целеустремлённость, надёжность, дисциплина, умение планировать, мудрость, способность добиваться высокого статуса и создавать устойчивые системы.

Ключевые характеристики (в минусе): холодность, жёсткость, трудоголизм, пессимизм, склонность к депрессии из-за завышенных требований к себе, эмоциональная закрытость.

Водолей

Стихия: воздух. Свободный, новаторский, коллективный. Воздух Водолея — это не лёгкий ветерок, а мощный атмосферный фронт, несущий перемены. Он ориентирован на будущее и глобальные идеи.

Управитель: Уран (традиционно также Сатурн). Планета внезапных озарений и революции наделяет Водолея оригинальностью, независимостью и тягой к прогрессу.

Мифология: Водолей ассоциируется с Ганимедом — прекрасным юношей, которого Зевс забрал на Олимп, чтобы он разливал нектар богам. Это образ служения высшему, а также передачи знаний от божественного к человеческому. Также Водолей напоминает о потопе — символе очищения и начала новой эры.

Ключевые характеристики (в плюсе): гуманизм, изобретательность, дружелюбие, независимость, умение видеть тренды, альтруизм, готовность бороться за справедливость.

Ключевые характеристики (в минусе): отстранённость, непредсказуемость, бунтарство ради бунта, холодность в личных отношениях, склонность игнорировать традиции без веской причины.

Рыбы

Стихия: вода. Глубокая, мистическая, растворяющая. Вода Рыб — это океан, где границы стираются, а сознание сливается с чем-то большим. Это стихия снов, искусства и ин-

туиции.

Управитель: Нептун (традиционно также Юпитер). Планета иллюзий и вдохновения наделяет Рыб сверхчувствительностью, творческим даром и тягой к духовному.

Мифология: Рыбы связаны с мифом об Афродите и Эросе, которые, спасаясь от чудовища Тифона, превратились в рыб и связали себя лентой, чтобы не потеряться. Это символ жертвенной любви, единства и спасения через связь. Также Рыбы соотносятся с древними культами воды и плодородия.

Ключевые характеристики (в плюсе): сострадание, креативность, интуиция, духовность, умение понимать других без слов, артистизм, способность к глубокой эмпатии.

Ключевые характеристики (в минусе): склонность к самообману, зависимость (от алкоголя, отношений, фантазий), жертвенность до самоуничижения, уход от реальности, неопределённость в решениях.

Глава 2. Управители Арканов

Давайте поговорим о чём-то по-настоящему удивительном. Например, о том, как звёзды, планеты и древние символы Таро связаны между собой, и с нашей жизнью.

Вы когда-нибудь замечали, что некоторые совпадения слишком красивы, чтобы быть случайными? Что за отдельными картами Таро словно стоят энергии знакомых нам планет или знаков Зодиака?

Например, почему Аркан 22 («Маг») так похож на живой, быстрый знак Близнецов, а «Императрица» (Аркан 3) будто воплощает заботу, изобилие и материальную основу Тельца?

Не будем сыпать сложными терминами. Вместо этого мы вместе разберёмся, почему эти связи существуют, почувствуем их изнутри и поймём, как одна и та же энергия Вселенной проявляется и на небе, и в картах, и в нашей судьбе.

Вы увидите, что каждый Аркан — это не просто картинка, а целый мир со своими задачами, сильными сторонами и уроками, которые он приносит в нашу жизнь.

	Аркан	Управитель	Стихия	Суть	Выражение
0	Шут	Близнецы	Воздух	Душа	Идея
1	Маг	Меркурий	Воздух	Личность	Слово
2	Жрица	Луна	Вода	Психика	Состояние
3	Императрица	Телец	Земля	Чувства	Творчество
4	Император	Лев	Огонь	Воля	Реализация
5	Иерофант	Козерог	Земля	Мораль	Ценности
6	Влюблённые	Венера	Земля	Любовь	Отношения
7	Колесница	Овен	Огонь	Действие	Движение
8	Правосудие	Весы	Воздух	Рассудок	Решение
9	Отшельник	Рыбы	Вода	Опыт	Мудрость
10	Фортуна	Юпитер	Эфир	Доверие	Деньги
11	Сила	Марс	Огонь	Энергопотенциал	Сила
12	Повешенный	Нептун	Вода	Мировоззрение	Виденье
13	Смерть	Плутон	Лава	Трансформация	Отпускание
14	Умеренность	Дева	Земля	Опора	Баланс
15	Дьявол	Скорпион	Вода	Сексуальность	Искушения
16	Башня	Уран	Гроза	Обновление	Кризис
17	Звезда	Водолей	Воздух	Вера	Устремления
18	Луна	Рак	Вода	Подсознание	Воображение
19	Солнце	Солнце	Свет	Достижение	Мотивация
20	Суд	Сатурн	Лёд	Этика	Служение
21	Мир	Стрелец	Огонь	Расширение	Масштаб

Помните, как в детстве было интересно находить связи между вещами, которые на первый взгляд совсем не связаны? Вот и сейчас будет примерно так же — только чуть глубже и волшебнее.

Мы уже познакомились с «языком звёзд», а теперь давайте соединим его с магией Таро — точнее, с методикой Спирали Судьбы.

Представьте, что каждая карта Таро (или Аркан) — это персонаж со своим характером, и у каждого есть свой «небесный покровитель»: планета или знак Зодиака.

Почему, например, «Маг» (Аркан 1) так ловко жонглирует идеями, словно Меркурий — бог общения и хитрости? А «Император» (Аркан 4) ведёт себя как настоящий Лев — уверенно, властно, по-царски?

Мы не просто запомним эти соответствия, а разберём их по полочкам: поймём логику, почувствуем энергетику и увидим, как эти силы влияют на нашу повседневную жизнь.

Каждый Аркан несёт в себе уникальные уроки, подсказки и даже события, которые могут с нами произойти. Разгадав эти небесные шифры, вы начнёте лучше понимать, что происходит в вашей жизни и почему.

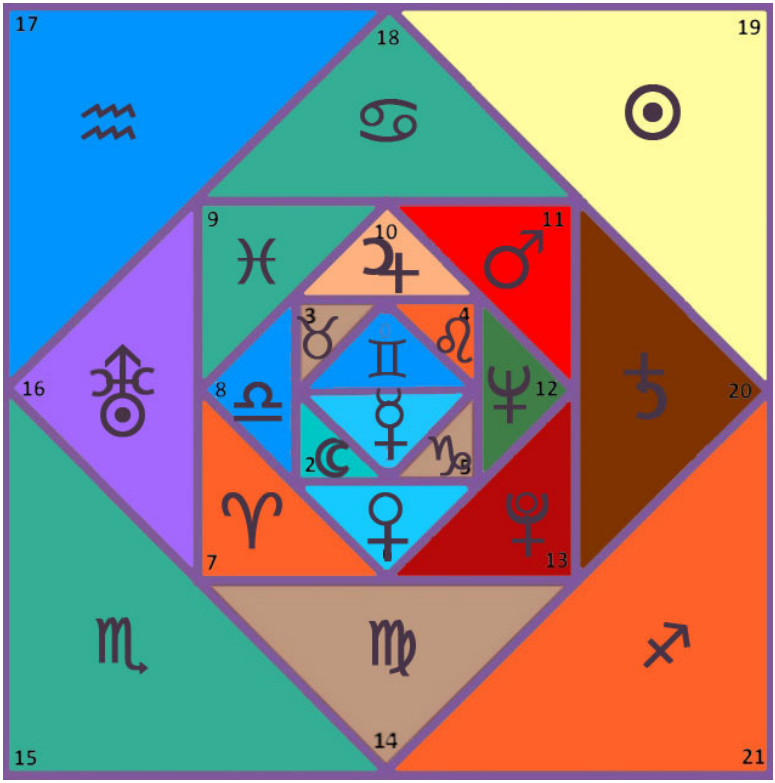

Представьте Вселенную как огромную симфонию, где планеты — это инструменты, знаки Зодиака — ноты, а Арканы Таро — мелодии, которые звучат в жизни каждого из

нас.

Всё связано: то, что происходит высоко в небе, отражается в символах карт и, самое главное, — в наших выборах, встречах и поворотах судьбы.

Эта глава — ваш личный проводник в мир этих удивительных связей. Мы плавно перейдём от астрологии к нумерологии и Таро, чтобы раскрыть секрет: почему за каждым Арканом стоит своя небесная сила.

Вы узнаете не только что с чем связано, но и почему это так. Мы разберём энергетическую «химию» этих пар, чтобы вы могли не просто заучить соответствия, а почувствовать их сердцем.

Каждый Аркан — это ключ к пониманию себя: он показывает ваши сильные стороны, предупреждает о возможных ловушках и даже намекает, какие события могут войти в вашу жизнь.

Погрузившись в эти знания, вы обретёте новый взгляд на свою судьбу и научитесь слышать, как Вселенная говорит с вами на языке звёзд и символов.

Описание Арканов

Аркан «Маг»

Аркан Маг (I Старший Аркан) — это архетип воли, интеллекта и активного действия в физическом мире. Его естественное управление планетой Меркурий является фундаментальным ключом к пониманию этого аркана.

Меркурий в астрологии — планета коммуникации, логики, информации, торговли и ловкости рук. Он управляет знаками Близнецы и Дева, отвечая за то, как мы мыслим, говорим, учимся и взаимодействуем с окружающей средой. Это божественный вестник, связывающий небо и землю, дух и материю.

Почему аркан соотносится с этой планетой

«Маг» отражает способность направлять энергию в нужное русло, выстраивать связи и добиваться целей через осознанные действия. Эта карта говорит о силе намерения и умении превращать идеи в реальность — точно так же, как данная планетарная энергия помогает налаживать контакты, ускорять процессы и придавать форму абстрактным мыслям.

Маг не ждёт, а действует, используя доступные инструменты, — и эта деятельная, практичная природа полностью совпадает с сутью влияния: быстрое осмысление, чёткая коммуникация и воплощение замыслов. Именно поэтому аркан и энергия оказываются столь созвучны: они оба про мастерство, ловкость и умение «собирать пазл» из разрозненных элементов.

Связь Мага и Меркурия абсолютна и лежит в самой основе символизма карты.

• Инструментальность. На столе перед Магом лежат символы четырех мастей Таро (Жезл, Кубок, Меч, Пентакль). В руках у него жезл (бужир), которым он указывает на небо, а другой рукой — на землю. Этот жест символизирует способ-

ность Меркурия быть проводником. брать абстрактную идею (с неба) и воплощать её в конкретное действие (на земле).

• Сила слова и мысли. Классический девиз Мага — «Я думаю, следовательно, я существую». Меркурий — планета разума и речи. Именно слово Мага, его мысль, запускает процесс творения. Без способности мыслить, анализировать и формулировать идеи невозможно управлять реальностью.

• Ловкость и коммуникация. Символ бесконечности над головой Мага говорит о безграничном потенциале ума. Меркурий наделяет человека быстротой реакции, умением находить общий язык с кем угодно, гибкостью мышления и способностью работать с информацией. Это мастер переговоров, продавец идей и стратег.

• Торговля и посредничество. Меркурий покровительствует торговле. Маг на карте выступает как посредник между высшими силами и материальным миром, «продавая» свои идеи реальности и заставляя их работать.

Ключевые значения

• Воля и инициатива: Маг показывает, что сейчас время брать ситуацию в свои руки и не откладывать на потом.

• Мастерство и навыки: карта напоминает о том, что у вас уже есть всё необходимое для успеха — опыт, знания, инструменты.

• Преобразование идеи в действие: это переход от раз-

мышлений к практике, от теории к результату.

• Коммуникация и посредничество: умение находить общий язык, договариваться, выступать связующим звеном.

• Гибкость и адаптивность: способность быстро ориентироваться в обстоятельствах и менять тактику.

• Контроль и управление: осознанное выстраивание процесса, где каждый шаг продуман.

Описание человека (в плюсе)

Человек, чьё состояние резонирует с «Магом» в положительном ключе, выглядит как прирождённый организатор и практик. Он не теряется в сложных ситуациях, потому что умеет разложить всё по полочкам и выделить главное. Легко осваивает новые навыки, быстро схватывает суть и тут же применяет знания на деле. Говорит чётко, мыслит структурированно, не тратит время на пустые рассуждения. Умеет мотивировать других, заражает своей уверенностью и динамикой. В его руках любое дело обретает форму и движется к завершению. Это человек, который не просто мечтает, а строит — кирпичик за кирпичиком.

Описание человека (в минусе)

В негативном проявлении Маг превращается в манипулятора, который использует свою ловкость и осведомлённость

ради личной выгоды, не заботясь о последствиях. Он может быть поверхностным: хватается за всё подряд, но не доводит до конца, распыляется на мелочи и теряет фокус. Иногда проявляет чрезмерный контроль, пытается «подкрутить» всех вокруг под себя, забывая о границах. Речь становится излишне хитрой, двусмысленной, а действия — расчётливыми и холодными. Такой человек может обесценивать чужой труд, считая, что только его методы правильные, а остальные — «недостаточно эффективны».

Сильные стороны

• Практический ум: умеет находить рабочие решения даже в запутанных вопросах.

• Быстрая обучаемость: легко впитывает информацию и сразу применяет её.

• Организаторские способности: выстраивает процессы так, чтобы всё работало как часы.

• Убедительность: знает, как подать мысль, чтобы её услышали и приняли.

• Адаптивность: не застревает в шаблонах, легко переключается на новые условия.

• Самостоятельность: не ждёт указаний, берёт ответственность и делает.

Слабые стороны

• Поверхностность: может не углубляться в тему, довольствуясь «верхами».

• Манипулятивность: иногда использует своё влияние неэтично.

• Перегрузка задачами: стремление успеть всё приводит к усталости и ошибкам.

• Холодный расчёт: в погоне за эффективностью забывает о человечности.

• Неусидчивость: интерес быстро угасает, если дело требует долгого кропотливого труда.

Уроки и задачи

• Научиться глубине: не скользить по поверхности, а погружаться в суть, чтобы результаты были устойчивыми.

• Согласовывать действия с ценностями: использовать свою силу не только для выгоды, но и для блага окружающих.

• Доводить до конца: тренировать терпение и дисциплину, чтобы завершать начатое, а не бросать на полпути.

• Слушать других: не подменять чужое мнение своим, а учитывать разные точки зрения.

• Управлять энергией: распределять силы разумно, чтобы не выгореть на бесконечных «спринтах».

• Быть честным в коммуникации: говорить прямо, без скрытых уловок, чтобы строить доверие.

События

• Начало проекта: запуск дела, где вы выступаете главным инициатором и координатором.

• Деловые переговоры: встречи, обсуждения, подписание соглашений, где важна чёткость и ясность.

• Обучение и освоение навыка: курсы, тренинги, самостоятельное изучение нового — и немедленное применение на практике.

• Решение логистических задач: организация поездок, переездов, налаживание рабочих процессов.

• Выход из застоя: момент, когда вы берёте ситуацию под контроль и сдвигаете дело с мёртвой точки.

• Посредничество: помощь в урегулировании споров, «мостик» между разными сторонами.

• Быстрый результат: короткие циклы работы, где виден прогресс уже в ближайшее время.

• Необходимость выбора инструментов: подбор программ, методов, партнёров для реализации задуманного.

Аркан «Жрица»

Жрица (II Старший Аркан) — это архетип глубинной интуиции, тайных знаний и подсознания. Её естественное управление Луной является ключом к пониманию всей её мистической природы.

Луна в астрологии — это светило, управляющее эмоциями, инстинктами, воображением, памятью и всем скрытым от глаз. Она символизирует мать, род, прошлое, а также цикличность приливов и отливов, как в океане, так и в человеческой психике. Это планета ночи, теней и отраженного света.

Почему аркан соотносится с этой планетой

Аркан «Жрица» воплощает глубину внутреннего знания, которое не приходит через логику, а рождается из тишины и созерцания. Эта карта говорит о способности слышать едва уловимые сигналы мира и своего естества — о той самой интуитивной мудрости, которая не нуждается в доказательствах.

Подобно природе лунного влияния, Жрица открывает доступ к скрытому: она помогает разглядеть суть за фасадом, расшифровать знаки, которые ускользают от поверхностного взгляда. Их связь проступает в мягкости и текучести: ни то, ни другое не давит и не торопит, но неуклонно меняет формы, подстраиваясь под ритм жизни. Жрица учит доверять не фактам, а предчувствиям — и именно это роднит её с энергией Луны, что питает сны, образы и память прошлого.

Связь Жрицы и Луны абсолютна и прослеживается во всех деталях карты.

• Символизм воды. За спиной Жрицы мы видим поток или море. Вода — стихия Луны, символизирующая мир эмоций и подсознания. Жрица сидит на берегу этого потока,

являясь посредником между сознательным миром (суша) и бессознательным (вода).

• Циклы и фазы. Подобно лунным фазам, энергия Жрицы прибывает и убывает. Её сила не в постоянном действии, а в ожидании правильного момента. Новолуние — время тишины и планирования, полнолуние — момент раскрытия тайн и проявления силы.

• Тайна и скрытность. Как Луна освещает ночь лишь тусклым, отраженным светом, скрывая детали в тени, так и Жрица хранит свои секреты. Завеса за её спиной усеяна гранатами (символ плодородия и тайного знания) и пальмовыми листьями. Эта завеса отделяет видимый мир от мира мистерий, куда есть доступ только избранным.

• Интуиция против логики. Если Маг-Меркурий действует через слово и интеллект, то Жрица-Луна познает мир через чувства, предчувствия и сны. Её знание приходит изнутри, из глубины души, а не извне.

Ключевые значения

• Интуиция и внутреннее знание: опора на «шестое чувство», когда разум умолкает, а истина приходит сама.

• Тайное и сокрытое: раскрытие скрытых мотивов, обнаружение того, что намеренно или случайно спрятано.

• Пассивное восприятие: умение ждать и наблюдать, не вмешиваясь, чтобы увидеть естественный ход вещей.

• Связь с подсознанием: работа с образами, снами, воспоминаниями, которые хранят ответы.

• Тихая сила: влияние без напора, мягкое направление событий через понимание их природы.

• Двойственность и нюансы: способность видеть полутона, не сводить всё к чёрному и белому.

• Забота и оберегание: бережное отношение к хрупкому, к тому, что нуждается в защите и тепле.

Описание человека (в плюсе)

Человек, чьё состояние резонирует с «Жрицей» в положительном ключе, кажется наделённым особым даром: он словно считывает атмосферу комнаты, понимает людей до того, как они заговорят, и находит нужные слова в тишине. Он не спешит, не суетится, умеет быть «здесь и сейчас» и этим притягивает доверие. Его интуиция работает как компас: он выбирает верный путь, даже если логика подсказывает иное. Часто он обладает эмпатией и даром слушать — не просто слышать звуки, а улавливать подтекст, боль, надежду. В его присутствии другим становится легче: он не лечит словами, а создаёт пространство, где заживают раны. Это хранитель тайн, который знает цену молчанию и умеет защищать то, что дорого.

Описание человека (в минусе)

В негативном проявлении энергия Жрицы искажается в тревожную мнительность и болезненную чувствительность. Человек становится заложником своих предчувствий, которые превращаются в страхи: он видит угрозы там, где их нет, и сам создаёт себе ловушки из домыслов. Он может уходить в пассивность, прячась за маской «я ничего не решаю», или, наоборот, манипулировать чужими слабостями, пользуясь тем, что хорошо чувствует других. Иногда он настолько погружается в мир образов и фантазий, что теряет связь с реальностью: живёт в выдуманной драме, игнорируя факты и здравый смысл. Его молчание перестаёт быть мудрым и становится холодным, отчуждающим, а забота — удушающей и навязчивой.

Сильные стороны

• Тонкая интуиция: безошибочно улавливает скрытые мотивы и истинные намерения.

• Эмпатия и сопереживание: глубоко понимает эмоции других, умеет поддержать без слов.

• Умение ждать: не форсирует События, даёт ситуации созреть естественным образом.

• Работа с образами: талант к творчеству, сновидению, интерпретации символов.

• Защитный инстинкт: бережёт близких, создаёт безопас-

ную среду, где можно быть собой.

• Гибкость восприятия: видит множество вариантов, не застревает в одной точке зрения.

Слабые стороны

• Излишняя чувствительность: легко ранится, принимает всё близко к сердцу.

• Пассивность: может избегать ответственности, прячась за «так сложились обстоятельства».

• Искажённая интуиция: страхи и тревоги выдают себя за предчувствия, ведут по ложному пути.

• Уход в фантазии: теряет связь с реальностью, живёт в иллюзиях.

• Скрытность: накапливает тайны, не делится мыслями, что порождает недопонимание.

• Эмоциональная зависимость: ищет опору во внешних источниках тепла, боится одиночества.

Уроки и задачи

• Различать интуицию и страх: учиться отделять голос внутреннего знания от тревожных домыслов.

• Находить баланс между тишиной и речью: не прятать мудрость за молчанием, делиться тем, что важно.

• Опираться на себя: строить внутреннюю опору, чтобы

не зависеть от чужих настроений и оценок.

• Доверять реальности: проверять свои предчувствия фактами, соединять интуицию с логикой.

• Устанавливать границы: защищать свою чувствительность, не растворяясь в чужих проблемах.

• Превращать образы в действие: не застревать в мечтах, а находить способы воплотить их в жизнь.

События

• Открытие тайны: получение информации, которая была скрыта, разгадка запутанной истории.

• Сны и знаки: яркие сновидения, повторяющиеся символы, «случайные» совпадения, которые несут послание.

• Период уединения: необходимость отойти от суеты, побыть наедине с собой, чтобы услышать внутренний голос.

• Глубокая эмоциональная связь: встреча с человеком, с которым возникает необъяснимое родство душ.

• Терапевтический процесс: работа с психологом, погружение в прошлое, исцеление старых ран.

• Творческое озарение: внезапная идея, пришедшая в тишине, вдохновение для книги, картины, музыки.

• Бережное восстановление: выздоровление после болезни, восстановление сил, забота о теле и психике.

• Неочевидный выбор: решение, принятое не разумом, а сердцем, которое позже оказывается верным.

Аркан «Императрица»

Аркан «Императрица» — это III Старший Аркан, архетип Великой Матери, создательницы жизни и хранительницы изобилия. Астрологически этим арканом управляет планета Венера, а знак Телец является её домом (обителью), местом максимальной силы и раскрытия потенциала планеты.

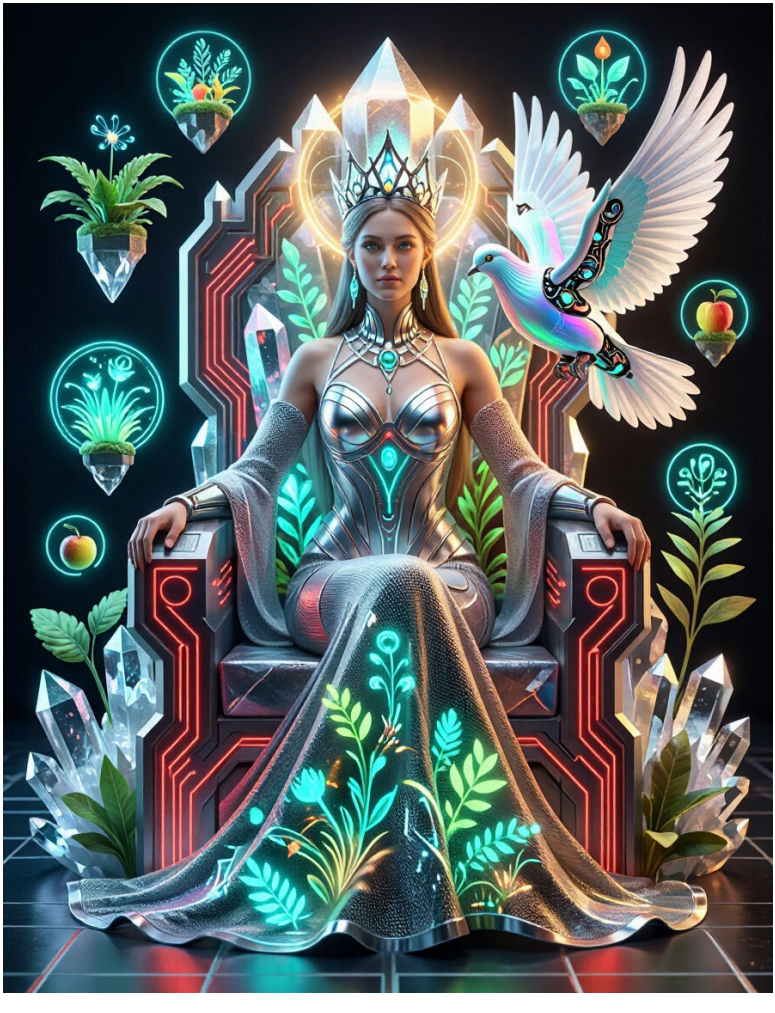

Почему аркан соотносится с этим Знаком

Императрица воплощает созидательное начало, которое не просто мечтает, а терпеливо выращивает плоды своих трудов. Её сила — в устойчивости и умении создавать материальный фундамент: она не спешит, но движется уверенно, шаг за шагом выстраивая то, что будет кормить, согревать и радовать. Эта природная, почти осязаемая энергия роднит её с земной стихией: здесь нет порывистости и спешки, зато есть твёрдая почва под ногами и вера в то, что труд обязательно принесёт урожай. Императрица любит мир через заботу о нём — через посадку семян, приготовление пищи, обустройство дома, — и именно эта телесная, земная любовь делает её истинным воплощением созидательного постоянства.

• Связь между Императрицей и Тельцом фундаментальна. Знак Тельца находится под управлением Венеры — планеты любви, красоты, гармонии и материальных благ. Это земной, фиксированный знак, который отвечает за накопление ресурсов, стабильность и физическое воплощение идей.

• Венерианская природа. И Императрица, и Телец управляются энергией Венеры. Если Дева (другой земной знак) символизирует труд и служение ради результата, то Телец

олицетворяет сам результат. урожай, плоды, комфорт и наслаждение жизнью. Императрица — это мать-земля, дающая жизнь и пропитание.

• Земная стихия. Телец — первый из земных знаков зодиака, символизирующий саму почву, материальный мир. Императрица сидит на троне посреди поля пшеницы, окруженная садами. Она — хозяйка материального мира, которая умеет превращать семя (идею) в плод (реальность).

• Фертильность и созидание. Символизм Тельца напрямую связан с весной, пробуждением природы и ростом. Императрица беременна потенциалом; она несет в себе зародыш новой жизни, будь то ребенок, проект или бизнес. Трон в форме сердца и щит с символом Венеры подчеркивают эту связь.

Ключевые значения

• Плодородие и рост: появление новых возможностей, расцвет идей, которые были посеяны ранее.

• Материнство и забота: опека, вскармливание, создание условий для развития чего-то живого.

• Материальный мир и достаток: умение привлекать и удерживать ресурсы, чувство меры в обращении с благами.

• Творчество через ремесло: созидание не абстрактное, а прикладное — то, что можно потрогать, надеть, съесть, поселить в доме.

• Удовольствие от простых вещей: наслаждение вкусом, текстурой, теплом, красотой быта.

• Стабильность и надёжность: опора на проверенные методы, уважение к традициям и ритмам природы.

• Чувственность и телесность: принятие своей физической природы, умение дарить и принимать тепло.

Описание человека (в плюсе)

Человек, чьё состояние резонирует с «Императрицей» в положительном ключе, излучает спокойную, тёплую уверенность. Он знает цену труду и умеет ждать, не теряя веры в результат. Это прекрасный хозяин или хозяйка пространства: вокруг него всё становится уютнее, сытнее, красивее. Он не просто говорит о любви — он кормит, лечит, укрывает пледом, мастерит полки, печёт пироги. Его забота ощутима, как хлеб в руках или крыша над головой. Он ценит качество и долговечность, предпочитает добротные вещи и надёжные отношения. В его присутствии хочется замедлиться, вдохнуть глубже и почувствовать вкус жизни.

Описание человека (в минусе)

В негативном проявлении энергия Императрицы искажается в инертность и собственничество. Человек цепляется за привычное, даже если оно давно не работает, боясь пере-

мен. Он может становиться чрезмерно консервативным, отвергая всё новое и непривычное. Иногда забота превращается в удушающую опеку: «я лучше знаю, что тебе нужно», а стремление к комфорту — в потакание слабостям: переедание, шопоголизм, лень. Материальные блага начинают довлеть над духовными: человек оценивает всё через призму выгоды и теряет способность радоваться бескорыстно. Порой он застывает в пассивности: «пусть всё само наладится», — и упускает возможности, которые требуют хотя бы небольшого усилия.

Сильные стороны

• Практичность и хозяйственность: умеет организовать быт и финансы, создаёт уют и достаток.

• Терпение и выносливость: не торопится, но идёт до конца, умеет ждать созревания плодов.

• Чувство прекрасного в материальном: видит красоту в вещах, умеет сочетать цвета, фактуры, вкусы.

• Надёжность и верность: держит слово, бережёт то, что имеет, становится опорой для близких.

• Инстинкт созидания: превращает хаос в порядок, пустое пространство — в дом, идею — в вещь.

• Умение наслаждаться жизнью: ценит вкус еды, тепло объятий, мягкость ткани — всё, что дарит телу радость.

Слабые стороны

• Консерватизм и сопротивление переменам: страх новизны, цепляние за устаревшее.

• Инертность и лень: склонность откладывать действия, ожидание, что всё устроится само.

• Избыточная привязанность к вещам: отождествление счастья с материальными благами.

• Удушающая забота: контроль под видом любви, лишение других права на самостоятельность.

• Потакание слабостям: склонность к излишествам, которые ослабляют дух и тело.

• Жадность или расточительность: крайности в обращении с ресурсами, отсутствие золотой середины.

Уроки и задачи

• Научиться отпускать: понимать, что не всё можно удержать, и отпускать отжившее без боли.

• Сочетать стабильность и гибкость: сохранять основы, но быть открытым новому опыту.

• Превращать заботу в свободу: любить так, чтобы рядом с вами человеку дышалось легче, а не теснее.

• Дисциплинировать удовольствия: находить меру в наслаждениях, чтобы они укрепляли, а не разрушали.

• Выращивать не только вещи, но и смыслы: помнить, что

дом — это не только стены и еда, но и тепло сердец.

• Действовать, а не ждать: использовать свою природную силу для активных шагов, а не для пассивного ожидания.

События

• Беременность и рождение: буквальное или метафорическое появление нового — ребёнка, проекта, идеи.

• Обустройство дома: ремонт, покупка мебели, создание уюта, «наполнение гнезда».

• Урожай и прибыль: сбор результатов долгого труда, финансовый рост, стабильность.

• Творческий проект с осязаемым результатом: шитьё, кулинария, садоводство, рукоделие, дизайн интерьера.

• Восстановление сил: отпуск на природе, здоровое питание, SPA-процедуры, забота о теле.

• Укрепление семейных связей: совместные трапезы, традиции, передача опыта от старшего поколения к младшему.

• Покупка недвижимости или земли: обретение прочной опоры, вложение в «фундамент» жизни.

• Период изобилия: неожиданные подарки, премии, щедрые предложения, ощущение, что «мир кормит».

Предупреждение. Если энергия заблокирована, возможны финансовые потери из-за излишней скупости, застой в делах или проблемы со здоровьем из-за переедания и мало-

подвижного образа жизни.

Аркан «Император»

Аркан Император (IV Старший Аркан) — это архетип структуры, власти, порядка и отцовской фигуры. Его управление знаком Льва добавляет к строгой дисциплине огненную харизму, творческую волю и королевское достоинство.

В классической астрологии знак Льва выступает как высшая октава этой энергии. Лев — это царь, а не просто администратор. Это власть, основанная не только на правилах, но и на личной силе, авторитете и щедрости. Лев восседает на вершине, являясь живым воплощением закона.

Почему аркан соотносится с этим Знаком

Император воплощает власть, которая не просто держит в руках бразды правления, а несёт ответственность за тех, кто доверился её силе. Его авторитет рождается не из страха, а из уважения: он знает цену порядку и умеет выстроить систему, где каждый понимает свою роль. Эта царственная, щедрая природа роднит его с солнечной энергией: Император не прячется в тени, а занимает центральное место, освещая путь другим. Как истинный покровитель, он готов защищать свои владения и щедро делиться плодами своего труда — но при этом требует признания заслуг и соблюдения установленных правил. В нём живёт потребность быть во главе, вести за собой и видеть, как его идеи обретают форму и силу.

Связь Императора и Льва — это связь трона и царя.

• Солнечная природа. Знаком Льва управляет Солнце — центр нашей системы, источник света и жизни. Император на карте также является центром своей империи. Он не просто следует правилам, он сам их создаёт. Его воля — закон. Это абсолютный авторитет, чья энергия согревает и дает жизнь подданным, но может и испепелить.

• Страсть и Воля. Лев — фиксированный огненный знак.

Это чистая, концентрированная воля. Император обладает именно такой волей. непреклонной, творческой и направленной на создание великого. Он не просто поддерживает порядок (Урок Сатурна/Козерога), он наполняет этот порядок смыслом и величием.

• Королевская осанка и щедрость. Император сидит на троне, его поза выражает уверенность и власть. Это классическая львиная манера поведения. Но истинный правитель-Лев щедр. Он покровительствует искусствам, защищает своих «подданных» и делится ресурсами, чтобы укрепить свою власть через любовь народа, а не только через страх.

• Символы. Барабаны на троне Императора символизируют активную, проявленную энергию (Огонь). Это энергия действия, лидерства и доминирования.

Ключевые значения

• Власть и авторитет: способность принимать решения и нести за них ответственность.

• Структура и порядок: выстраивание чётких правил, иерархий, рабочих процессов.

• Защита и покровительство: опека над «своими», готовность встать на защиту интересов близких и проектов.

• Целеустремлённость и воля: умение идти к цели, несмотря на препятствия, не отступать перед трудностями.

• Щедрость правителя: не скупиться на ресурсы для тех,

кто верен и достоин, делиться успехом.

• Признание и статус: важность общественного одобрения, желание быть замеченным и оценённым по достоинству.

• Стратегическое мышление: взгляд сверху, способность видеть картину целиком и планировать наперёд.

Описание человека (в плюсе)

Человек, чьё состояние резонирует с «Императором» в положительном ключе, выглядит как прирождённый лидер: в его присутствии люди невольно подтягиваются, начинают говорить чётче и действовать собраннее. Он не нуждается в громких заявлениях — его уверенность и компетентность говорят сами за себя. Это тот, кто берёт на себя самую тяжёлую ношу, потому что знает: без его контроля всё может рассыпаться. Он щедр к тем, кого считает «своими», готов вкладывать силы и средства в развитие команды или семьи. Умеет ставить амбициозные цели и вдохновлять других на их достижение, превращая свою харизму в рабочий инструмент. В его мире есть место и жёстким решениям, и тёплым жестам — он знает, когда нужно похвалить, а когда потребовать.

Описание человека (в минусе)

В негативном проявлении энергия Императора переходит в деспотизм и самодурство. Человек начинает воспринимать окружающих как пешек на своей шахматной доске, забывая об их чувствах и потребностях. Его уверенность превращается в высокомерие: «есть моё мнение и неправильное». Он может быть чрезмерно властным, подавляющим, требующим безоговорочного подчинения. Иногда его щедрость становится показной, а покровительство — инструментом манипуляции: «я дал, я и заберу». Страх потерять контроль заставляет его ужесточать правила до абсурда, а потребность в признании — устраивать спектакли, чтобы напомнить о своём величии. В худшем случае он застывает в роли «вечного короля», не давая вырасти преемникам и тормозя развитие всего, что его окружает.

Сильные стороны

• Лидерские качества: умение вести за собой, вдохновлять и мотивировать.

• Ответственность и надёжность: берёт на себя груз сложных решений и не перекладывает вину.

• Организаторский талант: выстраивает работу так, чтобы система функционировала даже без его постоянного присутствия.

• Смелость и решительность: не теряется в кризисных ситуациях, действует быстро и чётко.

• Щедрость и великодушие: готов делиться ресурсами и возможностями с теми, кто этого достоин.

• Ясное видение цели: не распыляется на мелочи, держит фокус на главном.

Слабые стороны

• Авторитарность и жёсткость: склонность давить на окружающих, неприятие критики.

• Эгоцентризм: восприятие мира через призму «что это даст мне» или «как это отразится на моём статусе».

• Боязнь уязвимости: страх показаться слабым, нежелание просить о помощи.

• Концентрация власти: нежелание делегировать, попытка контролировать всё и всех.

• Потребность в постоянном восхищении: зависимость от внешней оценки, болезненная реакция на критику.

• Инертность в смене курса: упрямство, нежелание признавать ошибки и менять стратегию.

Уроки и задачи

• Научиться делегировать: понять, что истинная сила правителя — не в том, чтобы делать всё самому, а в том, чтобы вырастить достойных соратников.

• Сочетать власть и эмпатию: помнить, что за цифрами и

процессами стоят живые люди со своими потребностями.

• Принять уязвимость как человечность: позволить себе иногда быть не «вождём», а просто человеком, который тоже может ошибаться.

• Превратить контроль в доверие: дать другим возможность проявить себя, не ожидая подвоха.

• Направлять энергию на созидание, а не на подавление: использовать свой авторитет для развития, а не для устрашения.

• Найти баланс между «я» и «мы»: помнить, что даже самый великий правитель силён своей командой.

События

• Взятие власти или ответственности: назначение на руководящую должность, старт собственного бизнеса, принятие роли главы семьи.

• Укрепление позиций: расширение влияния, заключение выгодных союзов, рост авторитета в сообществе.

• Защита интересов: судебные разбирательства, отстаивание прав, жёсткие переговоры, где нужно стоять на своём.

• Запуск масштабного проекта: строительство, создание компании, реализация амбициозного плана, требующего стратегического мышления.

• Публичное признание: получение наград, повышение статуса, выход на новый уровень видимости и влияния.

• Кризис лидерства: ситуация, где нужно проявить твёрдость и взять удар на себя, чтобы защитить «своих».

• Перераспределение ролей: необходимость передать часть полномочий, вырастить преемника, отойти от микроменеджмента.

• Демонстрация силы: События, где важно показать решительность и уверенность, чтобы пресечь хаос или саботаж.

Аркан «Иерофант»

Аркан Иерофант (V Старший Аркан) — это архетип традиции, духовного учителя, системы верований и социальных институтов. Его управление знаком Козерога является одним из самых точных и глубоких соответствий в эзотерической астрологии.

Козерог — земн

Конец ознакомительного фрагмента.

Текст предоставлен ООО «Литрес».

Прочитайте эту книгу целиком, купив полную легальную версию на Литрес.

Безопасно оплатить книгу можно банковской картой Visa, MasterCard, Maestro, со счета мобильного телефона, с платежного терминала, в салоне МТС или Связной, через PayPal, WebMoney, Яндекс.Деньги, QIWI Кошелек, бонусными картами или другим удобным Вам способом.