Миранда Шелтон

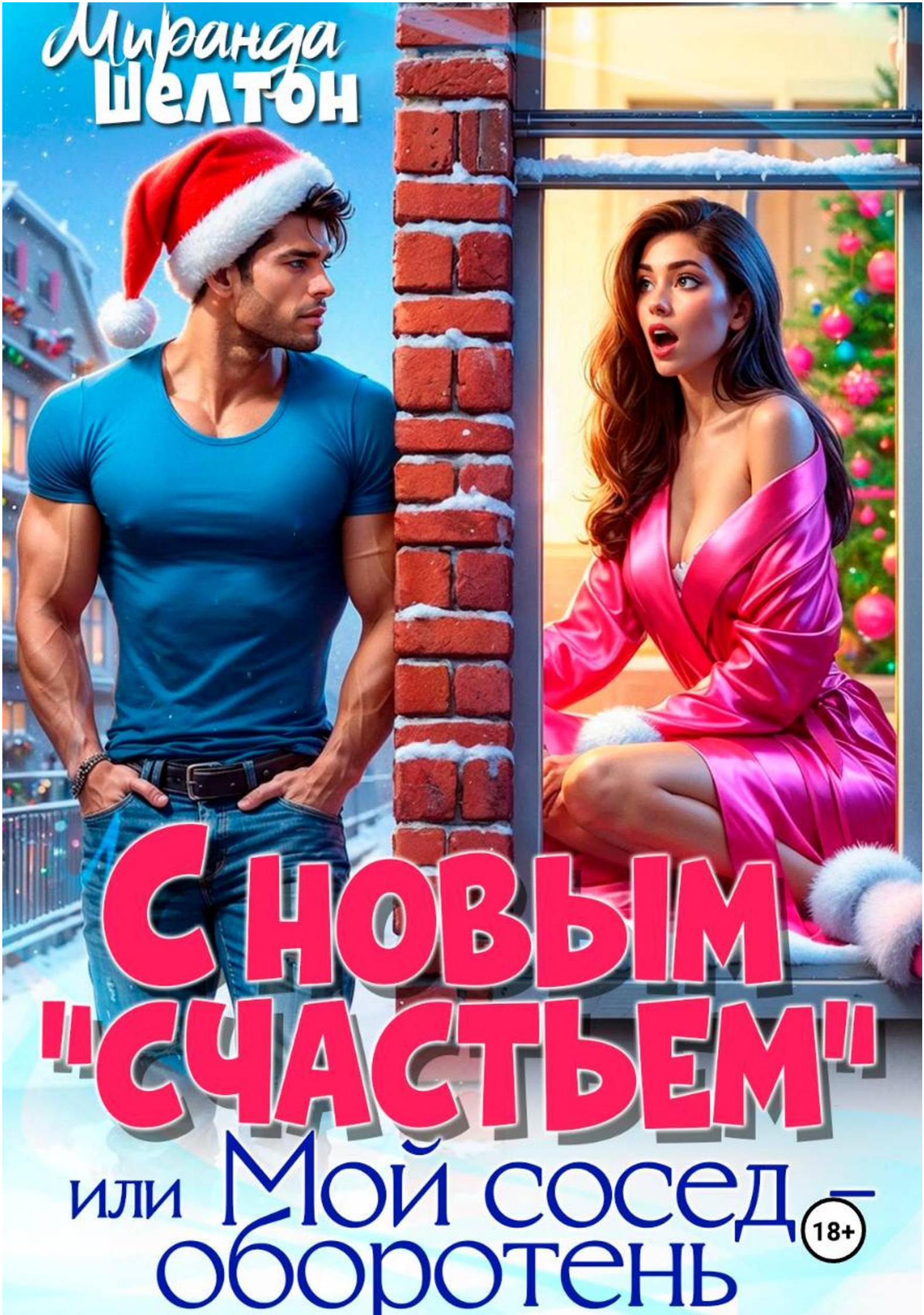

С новым "счастьем"

или Мой сосед оборотень

18+

Миранда Шелтон

С новым "счастьем" или Мой сосед - оборотень!

«Автор»
2025

Шелтон М.

С новым "счастьем" или Мой сосед - оборотень! / М. Шелтон — «Автор», 2025

После предательства бывшего парня я решила начать новую жизнь в маленьком городе, где мне досталась квартира от покойной тети. Вот только в квартире я обнаружила спящего полуголого парня, который отказывался съезжать и сразу же начал нагло ко мне приставать. И глаза при это у него светились ярко-желтым огнем, прямо как у... Зверя. — Хочу знать, как ты пахнешь…— Зачем? — еле слышно прошептала я.— Затем, что все остальное мне очень нравится…Даже слишком нравится… И если ты та, о ком я думаю, то… — Его руки крепче сжали мои бедра. — Так просто ты от меня не отделаешься.Горячая новогодняя история, где сбываются ВСЕ желания :)

© Шелтон М., 2025
© Автор, 2025

Содержание

Глава 1 5
Глава 2 7
Глава 3 10
Конец ознакомительного фрагмента. 11

Миранда Шелтон
С новым "счастьем" или Мой сосед - оборотень!

Глава 1

Чемодан, зараза, был таким тяжелым, что на середине пути от станции до тетушкиного дома у меня уже отваливались руки. Я потеряла в поезде одну перчатку, а поскольку руки уставали, приходилось останавливаться, переодевать единственную перчатку на другую руку и вновь браться за чемодан, пока вторая грелась в кармане. Мороз отказывался щадить мою изнеженную кожу. Да еще и за неделю до Нового года природа наградила нас отменным снегопадом! Красиво, конечно, я не спорю. Но как же трудно тащить чемодан по снегу! Колеса вечно забивались и застревали, и в итоге ни фига не крутились. Приходилось тупо тянуть его за собой.

Запыхавшись, я в кои-то веки дошла до нужного дома и еще раз сверила адрес с бумагами. Кажется, правильно пришла. Хорошо, что в маленьких городках не так много улиц, иначе точно бы запуталась, а блуждать на холоде, да еще и с чемоданом – ой как не хотелось.

Цифра «12» на стене дома подтвердила, что я пришла по нужному адресу. Полгода назад я получила письмо о том, что двоюродная тетушка, которую я в глаза никогда не видела, оставила мне в наследство свою квартиру в двухэтажном доме в этом городке. Хотя справедливости ради надо сказать, что оставила она ее не мне, а просто умерла без завещания. А поскольку я оказалась единственной живой наследницей – то именно мне и выпало счастье обладать этой «роскошной» недвижимостью.

Документы я подписала и квартиру на себя оформила, но ехать смотреть ее не спешила. Честно говоря, не думала, что когда-нибудь придется. Совсем не так я себе представляла свое будущее полгода назад. Но, увы, имеем то, что имеем.

Новый год – новый дом и новая жизнь. И что может быть лучше для начала новой жизни, если не переезд в другой город? Подумаешь, в глуши. Зато уютненький. А я, честно говоря, сильно устала от людей и даже буду рада одиночеству. Хотя «устала» не то слово. Скорее – разочаровалась.

Вспомнилось, как в прошлый Новый год я спешно писала желание на бумажке, чтобы успеть сжечь его и выпить с шампанским. Столько суеты ради самой банальной мечты.

«Быть женой Стаса»…

Боже, какая же я дура!

До сих пор не верилось, что я так сильно влюбилась в него, толком не узнав. А он увидел дурочку и решил воспользоваться. Столько всего мне наплел – и про свадьбу, и про дом, и про детей. После Нового года звал жить с ним в его квартире. А я, глупая, взяла и сказала хозяйке, что съезжаю. Пять лет жила у нее в отличном районе, и брала она с меня чисто символически: за коммуналку и немного сверху. Сказочные условия! Нет, чтобы подождать, сначала переехать к Стасу, а уже потом оттуда съезжать… Эх, Лика-Лика. Ноль мозгов, ноль жизненного опыта, зато энтузиазма – хоть отбавляй!

К Стасику я должна была переехать после Нового года, но вместо этого зашла к нему однажды после работы, не предупредив. Хотела сделать сюрприз. Еще вино дорогое купила! Думала, все равно скоро не надо будет на жилье тратиться, гулять так гулять! И в итоге восемь тысяч рублей разлетелись на осколки и растеклись бордовой лужицей, когда я, войдя в квартиру Стаса, увидела его верхом на своей подруге.

Я настолько этого не ожидала, что сначала даже ничего не поняла. Казалось, будто я сплю. И только когда они испуганно вскочили, я выронила бутылку с вином, молча развернулась и пошла к выходу.

– Лика! – закричал Стас мне вслед. – Погоди!

Нажала на кнопку лифта, но не могла его ждать, и в итоге начала спускаться по лестнице. Стас выбежал в одних трусах и что-то начал кричать, оправдываться. «Это в первый раз, я клянусь!» и «Она сама полезла». А у меня в голове так гудело, что я почти ничего не слышала.

Вышла на мороз и только тогда пришла в себя. Долго бродила, удаляя наши фотографии. Видела, что сыпались сообщения и от Стаса, и от подруги, Ани, но не открывала. Было очень больно в тот день, будто сердце растоптали и выбросили.

Но хуже было утром, когда я открыла соцсети и увидела, что Аня опубликовала целый ворох фотографий со Стасом и объявила, что они теперь вместе. Выключила телефон к чертям и убеждала себя не ныть и держаться гордо, но в итоге почти весь день проревела одна. В таких случаях обычно принято звонить подругам, но моя была слишком занята с моим же бывшим парнем.

В конце концов я взяла себя в руки и решила жить дальше, но тут выяснилось, что жить мне больше негде. Хозяйка позвонила, чтобы спросить, когда я съезжаю, потому что она нашла новых жильцов и те уже внесли аванс. Я набралась смелости и попросила вернуть им деньги и оставить меня в квартире, но хозяйка за это потребовала впредь платить аренду в три раза выше.

На нее я не обижалась – сама ведь виновата, нечего было верить Стасу. Да и, если быть честной, хозяйка и правда до этого брала с меня очень мало, и я была бы не против платить ей больше, если бы могла. Но беда в том, что позволить себе такую аренду я была не в состоянии.

Пришлось срочно освобождать помещение, и тут-то я и вспомнила про тетушкину квартиру.

В тот момент мысль о том, чтобы уехать далеко и больше никогда не видеть этих предателей, казалась такой правильной, что я загорелась этой идеей. Сразу же купила билет на поезд, собрала все самые нужные вещи, а остальное просто оставила в подъезде, чтобы соседи разобрали. Чем меньше хлама в новой жизни, тем лучше!

И вот теперь я стояла на пороге своего нового жилища. С трудом подняв чемодан по ступеням, я пошарила в сумке, ища ключи, которые передавал мне адвокат. Выругалась, поняв, что они провалились сквозь дырку в кармане, прямо в подкладку пуховика. Начала извиваться, пытаясь их выудить, и задела ручку двери.

К моему удивлению, дверь оказалась не заперта. Она со скрипом открылась, и я поспешила внутрь вместе со своим многострадальным чемоданом.

В квартире пахло довольно приятно, что было очень неожиданно. Я думала, что воздух будет холодным и затхлым, как во всех помещениях, в которых долго никто не бывал. Разделась, повесила верхнюю одежду на крючок, разулась и прошла вглубь квартиры, с интересом оглядываясь. И чуть не уронила челюсть, когда увидела, что на диване кто-то спал.

И у этого кого-то был очень мощный голый торс…

Глава 2

Я настолько обалдела, что чуть не бросилась вон из квартиры. Если бы заранее не убедилась, что пришла правильно, решила бы, что ошиблась. Это же надо так нагло дрыхнуть в чужом доме! Как он вообще сюда попал?!

Какое-то время я разглядывала его, не зная, как поступить. Выглядел он очень крепким – сплошные мышцы, которые он даже не удосужился прикрыть футболкой. А вдруг нападет на меня? Мало ли, кто он такой! Прикусив губу, я побежала в туалет, взяла оттуда освежитель воздуха и медленно подошла к парню.

– Эй… – пробормотала я и ткнула его пальцем в плечо.

Он резко распахнул глаза, и я завизжала – потому что глаза у него были ярко-желтыми, как у хищника. От испуга я нажала на спрей и обильно обрызгала ему все лицо. Парень зарычал и закашлялся, а я неутомимо продолжала нажимать на спрей, пока баллон не закончился. В панике начала отступать, а парень несколько раз мощно чихнул, вытер лицо руками и с трудом открыл глаза, которые теперь были обычные, карие. Хотя нет, скорее воспаленно-красные.

Может, мне привиделось?

Это все было очень странно, но я не успела ни о чем толком подумать. Парень смерил меня разъяренным взглядом и зарычал:

– Ты кто, мать твою, такая?!

– Я хозяйка этой квартиры! – гордо сказала я. – А ты кто такой? И почему ты спишь у меня дома?

– Чего?!

Он резко подошел, и я отбежала, но почувствовала за спиной стену. Вжалась в нее, потому что вблизи парень казался еще более огромным, чем когда спал. И гораздо более злым. Он схватил меня за ворот свитера, и я успела не на шутку струхнуть, что он меня ударит или еще что похуже. Но он внезапно застыл и нахмурился. Повел ноздрями, поморщился и снова повел ноздрями.

– Что за дрянь, – пробормотал он. – Ничего не чувствую, кроме гребаной «альпийской свежести»! Ты мне нюх сломала!

Я схватила его за руки и попыталась силой отвести их от себя, но не удалось. А парень удивленно взглянул сначала на наши руки, а потом на меня. На секунду я почувствовала теплое покалывание в том месте, где соприкасалась наша кожа. Это было так необычно, что я застыла от удивления. Парень вновь повел ноздрями, а потом и вовсе схватил мою руку и прижался к ней носом. Сделал глубокий вдох и выругался.

– Ничего не чувствую…

– Ты нормальный? Кто незнакомых людей нюхает?!

Я вырвала у него свою руку и, воспользовавшись его растерянностью, отбежала подальше от стены, чтобы он не мог меня там зажать. А потом дрожащим голосом сказала:

– Уходи отсюда. Это моя квартира.

– Эту квартиру я снимаю уже три года.

– И у кого ты ее снимаешь, если хозяйка – я?

Парень закатил глаза и отошел к комоду. Принялся рыться в одном из ящиков, и пока он это делал, я немного залипла на мышцы его спины, которые перекатывались при каждом движении. Обалдеть… Он, наверное, из тренажерного зала не вылезал.

– Пожалуйста, – процедил он, протягивая мне лист. – Договор аренды.

Я взяла его и придирчиво прочитала. Адрес действительно был указан тетушкин, вернее мой. И договор был заключен именно с ней. А арендатором значился некий Волков Роман.

Парень довольно ухмыльнулся, увидев мое растерянное выражение лица, и попытался забрать бумаги, но я не дала.

– Я еще не дочитала.

– Там все важное вначале написано. Как видишь, я здесь проживаю на абсолютно законных условиях. А вот ты никакая не хозяйка, потому что хозяйке минимум лет восемьдесят.

Я проигнорировала его и принялась читать дальше.

– Хмм… Срок аренды вышел три месяца назад.

– Разве?

Парень вырвал у меня лист и прочитал.

– Черт… Она обычно сама напоминает. Странно, что не пришла за деньгами. Я ей на год вперед плачу.

– Она не пришла, потому что умерла. А я ее наследница. Так что давай-ка собирай вещи и уходи из моей квартиры. Ты и так здесь три месяца бесплатно жил.

Парень усмехнулся.

– Документы покажи. Откуда мне знать, что ты хозяйка?

Настал мой черед закатывать глаза. Я пошла к своей сумке, которую оставила в прихожей, и вернулась с документами на квартиру и паспортом.

– Ладно… – пробормотал он. – Лиана.

– Лика.

Не то, чтобы я хотела познакомиться с ним поближе, но меня жутко бесило мое полное имя. Прям слух резало. Угораздило родителей назвать меня необычным именем, а мучиться мне. Хотя никто уже давно так меня не называл. Для всех знакомых я была просто Ликой.

Он усмехнулся.

– Лика. Ты же не настолько жестока, чтобы выгнать меня на улицу на ночь глядя посреди зимы?

– Сейчас четыре часа дня.

– Зимой рано темнеет.

Я сжала губы. С одной стороны, прогнать его и правда было жестоко, но, с другой, откуда мне знать, что он не маньяк и не психопат? И глаза эти странные… Как я могу так просто остаться с ним в квартире?

– Гостиничный номер сними, – пробормотала я. – Если ты на год вперед платил, то в деньгах не нуждаешься. Иди давай.

– Жестокая, – хмыкнул он. – Ладно, за вещами потом зайду. Только не прыскай в меня всякой дрянью.

– Нечего спать в чужих квартирах.

Он натянул свитер, что вызвало у меня смесь облегчения и разочарования. Было странно пялиться на торс незнакомого парня, но и отводить взгляд не хотелось. Все-таки что-то в нем было такое… завораживающее. Никогда еще таких привлекательных людей не видела. Черт бы его побрал.

– Ты уверена, что хочешь прогнать меня? – с хитрой улыбкой сказал он, заметив мой взгляд. – Я не прочь платить аренду тебе, раз уж ты новая хозяйка.

– А я где буду жить?

– Кровать здесь двуспальная.

– Иди ты знаешь куда?!

Он рассмеялся.

– Подумай. Я и в хозяйстве могу пригодиться. Хрупкой девушке одной жить опасно. Тут говорят… волки бродят.

– Какие еще волки? Ты в своем уме?

– Самые настоящие. Большие, зубастые и очень голодные.

Он подмигнул мне, а я сначала застыла в странном ступоре, а потом развернула его и принялась насильно толкать к выходу. Только наглых сказочников мне не хватало.

– Завтра, чтоб вещи забрал, иначе выброшу, – строго сказала я и, выставив его на мороз, захлопнула дверь перед его носом.

Глава 3

Весь вечер я приводила в порядок квартиру. С одной стороны, повезло, что ее не нужно было вычищать от паутины и прочих прелестей заброшенного жилья, но, с другой, холостяцкая берлога меня тоже не устраивала. А это была именно холостяцкая берлога.

Пока я собирала валяющуюся где попало одежду, поймала себя на том, что приятный запах, который я ощутила, впервые войдя в квартиру, исходил от нее. Я могла бы списать все на какой-то особенный кондиционер для белья, но вряд ли парни вообще этим заморачивались. Скорее всего, дело в его одеколоне. Точно в одеколоне. Ведь не может же этот Волков Роман сам по себе так приятно пахнуть?

А пахло от одежды настолько приятно, что я сжала в руках футболку, которую взяла с кровати, и задумалась, не оставить ли ее себе. Только спустя минут пять размышлений, осознала, насколько это странно. С чего мне вдруг хранить футболку какого-то левого парня? Даже если она и пахнет лучше всего, что я когда-либо нюхала в своей жизни! Насколько надо быть пришибленной, чтобы украсть чужую одежду?

Покачав головой, я сложила все его вещи в большой мусорный пакет и оставила его в прихожей, а сама принялась и дальше наводить порядок. Открыла холодильник и поняла, что он был пуст, зато в морозильной камере была целая тонна замороженных стейков. Он, что, одним мясом питался? Я, конечно, знала, что спортсмены едят много белка, но впервые слышала, чтобы они не ели больше ничего другого.

С недоумением закрыв холодильник, я взяла ведро и швабру, намереваясь как следует вычистить полы. Только оказалось, что те странные линии, которые я сначала приняла за грязь, на самом деле были царапинами, и чем больше я их рассматривала, пытаясь оттереть, тем сильнее они напоминали следы от когтей.

Сначала я подумала, что он держал собаку, но, во-первых, собаки никакой я не видела, а во-вторых, боялась даже представить, какого размера лапы и когти у такой собаки. Ей в этой квартире было бы очень тесно!

В итоге пришлось плюнуть на эти царапины. Решила, что потом закажу ковер, чтобы скрыть их, и вернулась к уборке.

Долго оттирала все на кухне и в ванной, потом раскладывала свои вещи и под вечер, уставшая, приняла ванну и рухнула в кровать. Постельное белье я поменяла на свое, которое достала из чемодана, но все равно первое, что ощутила – все тот же запах.

Конец ознакомительного фрагмента.

Текст предоставлен ООО «Литрес».

Прочитайте эту книгу целиком, купив полную легальную версию на Литрес.

Безопасно оплатить книгу можно банковской картой Visa, MasterCard, Maestro, со счета мобильного телефона, с платежного терминала, в салоне МТС или Связной, через PayPal, WebMoney, Яндекс.Деньги, QIWI Кошелек, бонусными картами или другим удобным Вам способом.