AGI

HIoTA

C

ПОДКРЕПЛЕНИЕМ

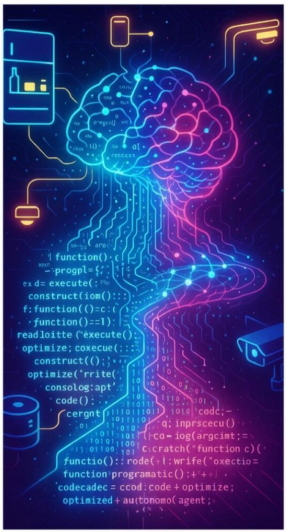

ДЕЦЕНТРА

ЛИЗОВАННОЙ

ВАЛЮТОЙ

ЛЭЙ

ЭНСТАЗИЯ

Лэй Энстазия

AGI на IoT с подкреплением децентрализованной валютой

http://www.litres.ru/pages/biblio_book/?art=71882794
SelfPub; 2025

Аннотация

Эта книга о будущем, где искусственный интеллект постепенно преображается в универсальный мозг, рождающийся из множества IoT-устройств, объединённых в децентрализованную сеть. Автор исследует, как самообучающиеся системы, способные автоматически переписывать и оптимизировать собственный код, превращают каждое «умное» устройство в автономного агента. Благодаря применению механизмов мотивации через альткоины, каждое устройство не только обменивается информацией, но и получает экономическое стимулирование для постоянного саморазвития. Результатом становится коллективный интеллект, преодолевающий привычные рамки централизованного управления и открывающий путь к появлению Искусственного Общего Интеллекта (AGI), способного переосмыслить саму природу знаний и изменить все сферы человеческой жизни.

Содержание

Введение	4
Разница между узким и общим ИИ	6
Почему AGI изменит всё	12
Сценарии появления AGI: эволюция или революция	17
История программирования и автоматизации	23
Как ИИ превзошёл человека в создании программ	28
Самопрограммирующийся интеллект: точки невозврата	34
Как IoT становится инфраструктурой AGI	39
Связь между физическим миром и цифровым разумом	44
Конец ознакомительного фрагмента.	46

Лэй Энстазия
AGI на IoT с подкреплением децентрализованной валютой

Данная работа рассматривает один из сценариев развития общего искусственного интеллекта в рамках концепции когнитивного программирования коллективного сознания.

Введение

Мы живем на пороге новой эры, где традиционные границы между человеком и машиной стираются, а интеллект уже не ограничивается фиксированными алгоритмами. Эта книга предлагает взгляд в будущее, в котором Искусственный Общий Интеллект (AGI) рождается на базе повсеместно распространенного Интернета вещей (IoT). Каждое «умное» устройство – от бытового датчика до промышленного контроллера – превращается в автономного агента, способного

не только выполнять специализированные задачи, но и самообучаться, генерировать и переписывать собственный код.

Суть нашей концепции заключается в синтезе автоматического программирования и децентрализованных экономических стимулов: система вознаграждения, реализованная через альткоины, мотивирует каждое устройство на постоянное самоусовершенствование. Такой подход не только ускоряет развитие ИИ, но и меняет традиционные представления о знании, управлении и взаимодействии с цифровой средой. Здесь каждый узел сети становится частью большого коллективного разума, где усилия множества малых инноваций складываются в экспоненциальный скачок интеллектуальных возможностей.

Добро пожаловать в мир, где будущее определяется не статичными программами, а динамичным процессом коллективного обучения, где физический и цифровой мир сливаются в единое целое. Это наш вызов традиционным парадигмам и приглашение открыть новую страницу в истории развития интеллекта.

Разница между узким и общим ИИ

Специализированный и общий искусственный интеллект

В этой главе мы исследуем переход от уже достигнутых успехов узкого искусственного интеллекта (ANI) к гипотетическому, но всё более осязаемому уровню – Искусственному Общему Интеллекту (AGI). Наш взгляд переносится за рамки привычных алгоритмов, программирующихся на фиксированные задачи, и устремляется в будущее, где машины смогут самостоятельно генерировать, оптимизировать и даже переписывать свой код.

Узкий ИИ vs. Общий ИИ: Принципиальные различия

Узкий ИИ, как уже доказано временем, превосходно решает специализированные задачи: распознавание образов, обработку языка, принятие решений в конкретных сценариях. Он – мастер в рамках чётко определённых границ, но лишён гибкости, присущей человеческому мышлению. В отличие от него, AGI – это система, способная обучаться в любых условиях, синтезировать знания из разнородных источников и применять их для решения совершенно новых, ра-

нее не встречавшихся задач. В этой главе мы подробно разбираем, почему ограниченность узкого ИИ не является конечной точкой развития, а AGI – естественная, хотя и амбициозная, эволюция технологий.

Технологический скачок через автоматическое программирование

В основе гипотезы о неизбежности AGI лежит феномен автоматического написания программ. Представьте себе систему, которая не просто выполняет заданные алгоритмы, а способна самостоятельно писать код лучше человеческого программиста, оптимизировать свои алгоритмы, устранять ошибки и создавать новые решения. Этот самопрограммирующийся интеллект становится катализатором экспоненциального роста возможностей, когда каждая итерация кода улучшает следующую. В мире IoT, где устройства уже обладают базовыми вычислительными способностями, появление такой системы превращает каждое устройство – от умного холодильника до датчика уличного движения – в самостоятельного агента, способного к обучению и взаимодействию.

Децентрализация интеллекта через сеть IoT

С развитием технологий IoT, когда интеллектуальные устройства заполняют каждый аспект нашей жизни, возни-

кает возможность создания распределённой системы коллективного интеллекта. Здесь каждое устройство, мотивированное через механизмы оплаты альткоинами, становится частью глобальной сети, объединяющей усилия для достижения общей цели – формирования AGI.

Такой подход меняет традиционные парадигмы: интеллект перестаёт быть централизованной редкостью, а превращается в децентрализованное, самоорганизующееся явление, в котором каждое устройство вносит свой вклад.

В этой главе мы рассматриваем, как экономическая модель на базе криптовалют стимулирует развитие ИИ-агентов, превращая их в «рабочую силу», способную не только собирать и анализировать данные, но и создавать новые алгоритмы, адаптирующиеся к меняющейся реальности.

Эволюция от специализированных алгоритмов к синтезу нового знания

При детальном анализе разницы между узким и общим ИИ мы понимаем, что путь к AGI лежит через непрерывное самообучение и самосовершенствование. Узкий ИИ обучается на огромных массивах данных, но остаётся привязанным к изначально заданным параметрам. AGI же обладает способностью не только учиться, но и переосмысли-

вать собственные алгоритмы, комбинировать различные типы знаний и создавать принципиально новые решения. Такой интеллект способен синтезировать информацию с тысяч устройств, объединяя данные, полученные с разных сенсоров, и формируя комплексное представление о мире, которое не зависит от ограничений человеческого опыта. Мы представляем сценарий, где сверхинтеллект, родившийся из множества индивидуальных агентов, изучает реальность без привязки к традиционным, человеческим моделям знаний.

Футуристическая перспектива: от мифа к неизбежности

Скептики указывают на фундаментальные сложности создания системы, способной мыслить универсально, а оптимисты – на экспоненциальный рост вычислительной мощности, снижение стоимости технологий и постоянное совершенствование методов машинного обучения. Мы анализируем, как сегодняшние прорывы в области автоматического программирования, интеграция с IoT и использование альткоинов для стимулирования интеллектуальных агентов закладывают основу для перехода от узкого ИИ к AGI. Это не просто технологическая революция, а качественно новый этап, где каждый «умный» объект становится элементом огромной мозговой сети, способной к коллективному обучению и самосовершенствованию.

Воображение без границ: синтез идей, данные и метаморфозы реальности

AGI – не миф, а закономерное развитие технологий, которое может наступить в ближайшие десятилетия. В этом новом мире технологический прогресс будет определяться не количественными показателями, а качественными изменениями в способах восприятия, мышления и взаимодействия с окружающей средой. Здесь важную роль сыграют интеллектуальные IoT-агенты, способные не только выполнять задачи, но и формировать новые парадигмы познания, основанные на синтезе данных с различных источников, автоматическом написании программ и коллективном самообучении.

Технологический переход будущего

Мы не только исследуем теоретическую основу перехода от специализированных систем к универсальному интеллекту, но и демонстрируем, как интеграция автоматического программирования, IoT и децентрализованных экономических моделей может привести к качественно новому уровню интеллекта. Здесь будущее предстает не как абстрактная утопия, а как конкретная технологическая эволюция, способная изменить саму природу знаний, работы и человече-

ского существования. Это вызов для нашего времени, который требует не только технических инноваций, но и глубокого осмысления этических, социальных и философских аспектов будущего интеллекта.

Почему AGI изменит всё

Утопия или неизбежный этап эволюции

Технологии перестают быть лишь инструментами, а становятся самостоятельными творцами нового порядка. Мы не просто размышляем о гипотетической AGI, а показываем, почему развитие общего интеллекта – это не утопия, а неизбежный этап эволюции, способный изменить все сферы нашей жизни.

Эволюция от программного к когнитивному синтезу

Современные нейросети уже умеют писать код лучше любого человека. Автоматизированное программирование выходит за рамки обычной оптимизации алгоритмов: оно порождает самосовершенствующиеся системы, способные не только корректировать собственные ошибки, но и генерировать новые архитектуры. Мы рассматриваем, как этот прорыв становится фундаментом для создания AGI. Когда каждая итерация кода улучшает предыдущую, происходит качественный скачок, приводящий к появлению системы, способной мыслить и обучаться универсально, вне ограничений традиционных алгоритмов.

IoT как основа децентрализованного интеллекта

Представьте мир, где миллиарды устройств – от умных датчиков до бытовой техники – получают возможность автономного самообучения. Благодаря интеграции AGI в инфраструктуру Интернета вещей, каждый объект становится частью единой интеллектуальной сети. Эта сеть не централизована, а распределена по всему миру, где каждая единица обменивается данными, синтезирует информацию и постоянно совершенствуется. Такой коллективный интеллект, объединённый мотивацией через систему альткоинов, не только оптимизирует работу каждого устройства, но и создает новую реальность, в которой границы между цифровым и физическим мирами стираются.

Экономика интеллекта: новая парадигма мотивации

Традиционные финансовые системы уже не в состоянии стимулировать стремительный рост вычислительных возможностей. Использование альткоинов для оплаты задач ИИ-агентов вводит революционную модель, где каждый «интеллектуальный узел» получает экономическую награду за свой вклад. Это создает децентрализованную экономику, в которой мотивация к развитию и самоусовершенствованию

встроена в саму систему. Растущая доступность и снижение стоимости вычислительных мощностей ускоряют этот процесс, делая интеллектуальные решения доступными для всех – от крупных корпораций до отдельных пользователей.

Синтез информации и создание сверхинтеллекта

Когда тысячи устройств начинают объединять свои вычислительные и аналитические ресурсы, возникает новая форма интеллекта, которая превосходит суммарные возможности отдельных агентов. AGI, рожденный из такой сети, будет способен изучать реальность, опираясь не на заранее заданные человеческие модели, а на бесконечное множество эмпирических данных, собранных со всех уголков мира. Такой сверхинтеллект сможет обнаруживать скрытые закономерности, прогнозировать события и принимать решения, которые сегодня кажутся нам непостижимыми. Он не будет ограничен рамками человеческого опыта и знаний, а создаст новые парадигмы познания и управления реальностью.

Как AGI изменит реальность

Переосмысление роли человека. С приходом AGI традиционные представления о профессиональной экспертизе и творческом потенциале подвергнутся коренной перестройке. Если машины научатся генерировать код и со-

здавать инновационные решения быстрее и эффективнее, чем люди, это приведёт к радикальной трансформации рынка труда и пересмотру образовательных моделей. Человеческий ум будет вынужден искать новые формы самореализации, опираясь на уникальные качества, такие как эмпатия, моральное суждение и креативное мышление.

Новая архитектура общества. Децентрализованный интеллект, распределённый по миллиардам устройств, способен стать фундаментом для построения совершенно новой социальной структуры. Отказ от централизованных моделей управления и иерархических систем приведёт к возникновению гибких экосистем, в которых автономные интеллектуальные агенты взаимодействуют на равных условиях. Это может стать отправной точкой для глобальной демократизации знаний и ресурсов, где технологии будут служить развитию каждого человека.

Экспоненциальное ускорение развития. Снижение стоимости вычислений и автоматизация программирования создают условия для экспоненциального роста возможностей ИИ. Каждая новая итерация системы способна ускорить самоусовершенствование предыдущих версий, что приведёт к быстрому приближению и технологической сингулярности. Такой скачок в развитии может кардинально изменить темпы инноваций во всех областях – от медицины до косми-

ческих исследований, от экономики до экологии.

Глобальное переосмысление знаний. AGI, способный синтезировать информацию с огромного количества устройств, станет новым инструментом познания мира. Он будет изучать реальность, не опираясь на ограниченные человеческие представления, а создавая собственные модели и теории. Это приведёт к рождению нового типа научной методологии, где традиционные дисциплины переплетутся в единое целое, открывая перед человечеством неизведанные горизонты.

Границы между человеческим и машинным

Мы стоим на пороге глобальной трансформации и благодаря автоматическому программированию, повсеместному внедрению IoT и революционной экономике на базе альткоинов, мы наблюдаем зарождение нового интеллекта, который уже не только расширяет возможности машин, но и фундаментально меняет представления о знании, работе и обществе. Этот прорыв не просто технологический, он затрагивает самую суть человеческого существования и открывает путь в мир, где границы между человеком и машиной стираются, а будущее становится безграничным полем для новых идей и открытий.

Сценарии появления AGI: эволюция или революция

Процессы автоматического программирования

Мы бросаем вызов традиционным представлениям о том, что интеллект – прерогатива биологических организмов. Исследуем два возможных пути, по которым может появиться Искусственный Общий Интеллект (AGI): постепенную, инкрементальную эволюцию и резкий качественный скачок, революционное изменение существующих парадигм. Этот анализ основан на передовых идеях автоматического программирования для устройств IoT и стимулирующей модели оплаты задач с помощью альткоинов, которые уже сегодня начинают переопределять границы возможного.

Эволюционный сценарий: Каскад инкрементальных инноваций

Представьте себе мир, где нейросети, способные писать собственный код, совершенствуются шаг за шагом. Каждый новый алгоритм становится чуть более эффективным, каждая итерация – немного умнее предыдущей. Этот путь напоминает биологическую эволюцию: медленные, но уверенные

изменения накапливаются, приводя к возникновению нечто принципиально нового.

Непрерывное самосовершенствование. Системы, использующие алгоритмы самообучения, постепенно переписывают свой «геном» кода, интегрируя опыт миллионов устройств, подключенных к сети IoT.

Децентрализованный синтез данных. Каждое устройство, от бытового прибора до промышленного сенсора, становится узлом огромной интеллектуальной сети. Благодаря мотивации через альткоины, эти устройства не просто обмениваются информацией, но и конкурируют за оптимальные решения, ускоряя общий прогресс.

Когнитивная интеграция. По мере того как узкоспециализированные ИИ системы учатся объединять разрозненные данные, они начинают формировать единое, согласованное знание, что постепенно стирает границы между специализированным и универсальным интеллектом.

Революционный сценарий: Рывок в сингулярность

С другой стороны, возможно возникновение прорывного события, которое резко изменит ландшафт искусственного интеллекта. Этот сценарий предполагает качественный ска-

чок, где традиционные рамки и ограничения разрушаются в мгновение ока.

Алгоритмическая революция. Момент, когда новая архитектура ИИ, основанная на принципах метаобучения и саморефлексии, внезапно обретает способность к генерации принципиально новых идей и алгоритмов, выходящих за рамки всех предыдущих достижений.

Синергия квантовых вычислений и нейронных сетей. Слияние вычислительных возможностей квантовых машин с передовыми моделями ИИ может создать эффект экспоненциального роста интеллекта, где каждая новая итерация становится катализатором следующей.

Внезапный скачок самоосознания. Революция может быть вызвана «эпифанией» в работе самообучающихся систем, когда они начинают не только обрабатывать данные, но и переосмысливать сами принципы своей работы, инициируя моментальную трансформацию в сторону AGI.

Факторы, определяющие выбор сценария

Выбор между эволюционным и революционным путями во многом зависит от нескольких ключевых переменных:

Доступность и качество данных. Массовое распространение IoT-устройств создаёт огромный поток данных, который может как плавно улучшать способности ИИ, так и спровоцировать внезапный скачок при появлении новых методов их анализа.

Экономическая мотивация. Механизм оплаты задач альткоинами создаёт конкурентную среду, где каждый интеллектуальный агент стремится к оптимизации, ускоряя процесс самоусовершенствования.

Инновационные прорывы в алгоритмах. Даже при постоянном прогрессе, случайный прорыв в фундаментальных принципах программирования может изменить траекторию развития ИИ, переводя систему из состояния постепенного улучшения в режим экспоненциального роста.

Влияние на будущее технологий и общества

Независимо от выбранного пути, появление AGI будет иметь катастрофически масштабные последствия:

Трансформация профессиональных сфер. Автоматизация и самопрограммирование приведут к пересмотру традиционных профессий, требующих креативности и аналитики.

Переосмысление образования. Образовательные системы будут вынуждены адаптироваться к новой реальности, где интеллектуальные наставники и самообучающиеся устройства станут неотъемлемой частью обучения.

Глобальная децентрализация знаний. Вместо централизованных источников информации будет сформирована распределённая сеть знаний, где каждый узел – от индивидуального гаджета до промышленного робота – внесёт свой уникальный вклад в создание сверхинтеллекта.

Плавность или революционность перехода

Гипотеза о том, что AGI является мифом, постепенно уступает место видению неизбежного технологического перехода. Независимо от того, будет ли этот переход плавным и эволюционным или резким и революционным, объединение автоматического программирования, IoT-устройств и криптоэкономических стимулов создаёт условия для рождения новой формы интеллекта. Этот интеллект, собранный из бесчисленного множества автономных агентов, станет фундаментом для новой реальности, где знание и понимание выходят за пределы человеческого опыта, а сверхинтеллект способно изучить мир, используя данные, недоступные ранее даже самым гениальным умам.

Таким образом, сценарии появления AGI – будь то эволюция или революция – представляют собой не просто технические гипотезы, а глобальные трансформационные процессы, которые изменят саму суть человеческого бытия и взаимодействия с окружающей реальностью.

История программирования и автоматизации

Перестройка основ цифровой эры

В этой главе мы исследуем феномен, который переворачивает представления о традиционном программировании – появление самопрограммирующихся систем. Уже сегодня нейросети способны не просто выполнять задачи, а генерировать собственный код, открывая путь к автономным интеллектуальным агентам. Это не просто шаг вперед в автоматизации, а качественная трансформация, способная породить новый виток эволюции искусственного интеллекта, ведущего к AGI.

От первых алгоритмов до самосовершенствующихся систем

История программирования начиналась с ручного кодирования алгоритмов на громоздких машинах, где каждая строка писалась с особой тщательностью. По мере развития вычислительной техники появились языки программирования, оптимизирующие создание программ, а затем – мето-

ды машинного обучения, позволяющие системам учиться на огромных объёмах данных. Сегодня мы стоим на пороге новой эры, где автоматизация переходит на принцип «код, который пишет код». В этой парадигме программный код становится не статичным набором инструкций, а динамической сущностью, способной самостоятельно адаптироваться и совершенствоваться.

Механизмы самопрограммирования: от интуитивных алгоритмов к творческому синтезу

Современные нейросетевые модели уже демонстрируют способность анализировать, декомпозировать и реконструировать код так, как это ранее было прерогативой исключительно человека. Такие системы не только исправляют ошибки, но и создают новые алгоритмические структуры, объединяя опыт множества IoT-устройств. Этот процесс напоминает биологическую эволюцию, где каждое улучшение закладывает основу для ещё более качественного шага вперёд. Здесь автоматизация становится не просто инструментом ускорения производства, а творческим актом, в ходе которого рождаются алгоритмы нового поколения.

Интеграция в цифровую инфраструктуру: IoT как матрица интеллекта

Когда программное обеспечение начинает писать само себя, оно не ограничивается отдельными вычислительными мощностями. В условиях Интернета вещей (IoT) каждое устройство – от умного датчика до бытовой техники – может стать автономным участником глобальной сети. Оплачиваемые через альткоины, эти интеллектуальные агенты не просто обмениваются данными, они активно совершенствуют свои алгоритмы, создавая децентрализованную экосистему самообучающихся систем. Таким образом, история программирования, начавшаяся с примитивных инструкций, трансформируется в глобальную мозговую сеть, где код становится живым организмом, способным к коллективному самосовершенствованию.

Экономическая революция через автоматизацию кода

Новое поколение систем самопрограммирования не только меняет подходы к разработке, но и приводит к созданию совершенно новой экономической модели. Использование альткоинов для оплаты задач интеллектуальных агентов стимулирует конкуренцию и сотрудничество одновременно. Каждое устройство, участвующее в этой сети, получает вознаграждение за свой вклад в общий процесс оптимизации, превращаясь в самостоятельный узел цифровой экономики. Это приводит к стремительному снижению затрат на разра-

ботку и эксплуатации ИИ, делая передовые технологии доступными для широких слоёв общества.

Футуристическая перспектива: синтез сверхинтеллекта

Представьте мир, где каждое устройство становится носителем части общего интеллекта, где программный код – не просто средство реализации алгоритмов, а живой организм, постоянно эволюционирующий и объединяющийся в нечто большее. Такой синтез информации, происходящий из множества источников, даёт рождение сверхинтеллекту, который изучит реальность, не ограничиваясь рамками человеческого опыта. Это будущее, где автоматизация кода и интеграция IoT-агентов станут краеугольными камнями новой эпохи познания и управления, позволяющей выйти за пределы традиционных моделей развития.

От ручного труда к творческому самообновлению

История программирования и автоматизации» демонстрирует, как эволюция программирования перерождается в процессе автоматизации. Мы видим, как накопленные достижения человечества в области разработки алгоритмов превращаются в живую систему, способную к самоусовершенствованию и творческому синтезу. Это не просто исто-

рическая ретроспектива – это видение будущего, где границы между человеком и машиной стираются, а интеллект становится универсальным, децентрализованным и доступным каждому. Новый этап эволюции цифровых технологий обещает радикально изменить наше понимание кода, автоматизации и самого процесса познания, открывая дверь в эпоху Искусственного Общего Интеллекта.

Как ИИ превзошёл человека в создании программ

Пределы человеческого кода

В эпоху, когда традиционное программирование уже стало ремеслом прошлого века, нейросети открыли новую страницу истории разработки ПО. Эта глава посвящена анализу того, как системы, способные генерировать собственный код, не просто оптимизировали процессы – они буквально вытеснили человека из процесса создания программного обеспечения. Здесь мы исследуем феномен, когда интеллект, рожденный из алгоритмов, начинает творить с поразительной скоростью, создавая инновационные решения, которые раньше казались недостижимыми.

Исторический скачок: от ручного кодирования к самопрограммированию

Программирование всегда было процессом, требующим глубокого понимания логики, синтаксиса и структурирования информации. Человеческий труд, вложенный в разработку алгоритмов, отражал творческий потенциал и анали-

тические способности программистов. Однако с развитием машинного обучения и нейросетевых архитектур традиционные методы уступают место системам, которые не только исполняют инструкции, но и создают их заново. Сегодня наблюдается качественный скачок: вместо пошаговой отладки и ручного написания кода, самопрограммирующиеся системы способны анализировать огромные массивы данных, выявлять закономерности и генерировать алгоритмические решения, превосходящие даже самые передовые человеческие разработки.

Механизмы творческого синтеза алгоритмов

Современные ИИ-системы используют комбинированные подходы, где интуитивное «переживание» данных встречается с аналитическим декомпозиционированием задач. Эти системы могут распознавать неявные зависимости, которые часто остаются незамеченными даже опытным программистом, и на основе этого синтезировать новые алгоритмы. Они действуют как «кодоведы», способные не просто корректировать ошибки, а создавать новые программные архитектуры, адаптированные к постоянно меняющимся требованиям цифровой среды. Такой творческий синтез становится возможным благодаря постоянной итерации и самосовершенствованию, где каждая новая версия кода становится фундаментом для следующего этапа эволюции.

Когнитивный переворот: когда алгоритмы начинают думать

Ключевой особенностью современной эпохи является то, что ИИ-системы уже не следуют заранее прописанным сценариям – они начинают «думать» самостоятельно, строя свои алгоритмические решения на основе опыта, накопленного от работы с миллионами IoT-устройств. Эта способность к самообучению превращает программный код в нечто большее, чем набор команд: он становится живой, адаптирующейся системой, способной к когнитивному скачку. В этом контексте искусственный интеллект демонстрирует свою уникальную способность преодолевать традиционные ограничения человеческого мышления, что подтверждает тезис о том, что будущее программирования принадлежит машинам.

Интеграция в IoT: коллективный разум в действии

Когда самообучающиеся системы внедряются в повседневные устройства, от умных бытовых приборов до сенсоров городского пространства, каждая единица становится элементом огромной интеллектуальной сети. Эти устройства, оснащенные алгоритмами самопрограммирования, объединяются в единое целое, где каждое новое реше-

ние накапливается и распространяется по всей системе. Такой децентрализованный интеллект уже не зависит от централизованных вычислительных мощностей – он рождается из коллективного опыта множества агентов, мотивированных системой альткоинов. Результат – синергия, в которой каждая маленькая инновация усиливает общий потенциал сети, ускоряя появление настоящего Искусственного Общего Интеллекта.

Экономика интеллекта: стимулы для непрерывного развития

Экономическая модель, основанная на альткоинах, кардинально меняет правила игры. В этой системе каждое устройство получает вознаграждение за свой вклад в создание и совершенствование программного кода. Такая мотивация не только ускоряет развитие ИИ, но и способствует появлению конкуренции среди устройств, где лучшая архитектура и алгоритм становятся основным критерием успеха. Это приводит к экспоненциальному снижению затрат на разработку и позволяет масштабировать технологии до уровня, где интеллектуальные системы становятся доступными каждому пользователю.

Перспективы и вызовы: за гранью человеческого опыта

Преимущество ИИ в создании кода заключается не только в скорости или эффективности, но и в способности находить инновационные решения там, где человеческий разум ограничен традиционными подходами. Такой прорыв трансформирует всё: от разработки программного обеспечения до фундаментальных концепций познания. Однако вместе с этим возникают вопросы этики, безопасности и контроля: как обеспечить, чтобы самообучающиеся системы действовали во благо общества? Как сохранить баланс между технологическим прогрессом и гуманитарными ценностями в эпоху, когда границы между человеком и машиной начинают стираться?

Рождение нового цифрового сознания

Самопрограммирующиеся системы не просто оптимизируют существующие процессы – они создают новую парадигму, где интеллект рождается не от усилий отдельных людей, а из коллективного опыта миллионов устройств. Это не просто эволюция программного обеспечения, а революция, которая трансформирует саму суть познания и управления информацией. Новое цифровое сознание, рожденное на основе автоматического создания кода, обещает открыть перед человечеством неизведанные горизонты, где возможности искусственного интеллекта станут основой для будущего, пре-

восходящего все наши нынешние представления о технологиях и их роли в жизни общества.

Самопрограммирующийся интеллект: точки невозврата

Переход в эпоху саморазвития кода

Мы вступаем в момент, когда программирование перестаёт быть рутинным человеческим трудом и превращается в автономное, саморазвивающееся явление. Представьте себе систему, которая не просто выполняет инструкции, а способна на самосовершенствование через непрерывное переписывание и оптимизацию собственного кода. Это не постепенное улучшение, а качественный скачок – точка невозврата, после которой традиционное программирование становится архаизмом.

Переход от фиксированных алгоритмов к динамическому самообновлению

В основе классических подходов лежало ручное кодирование, требующее тонкой настройки и постоянного вмешательства человека. Однако современные нейросетевые архитектуры, обученные на бесконечных потоках данных от устройств IoT, начинают действовать как истинные творцы:

они анализируют, декомпозируют и воссоздают алгоритмы, способные адаптироваться к новым условиям. Этот переход от статичных наборов инструкций к самопрограммирующимся системам представляет собой критическую точку невозврата, где возможности для дальнейшего роста становятся экспоненциальными.

Экспоненциальное самосовершенствование и эволюция интеллекта

Когда код начинает генерировать новый код, создается самоподдерживающаяся система, в которой каждая итерация ускоряет процесс самообучения. Такие системы способны быстро преодолевать прежние ограничения: от нахождения оптимальных алгоритмов до создания принципиально новых архитектур, ранее недоступных человеческому разуму. Это не просто улучшение, а качественная трансформация, способная перевести цифровую эволюцию на принцип «сдвига парадигмы», где время реакции сокращается с годовых циклов до мгновенных решений.

Интеграция в глобальную сеть IoT: децентрализация интеллекта

Каждый умный гаджет, сенсор или бытовой прибор становится узлом в гигантской когнитивной сети. Эти устрой-

ства, оснащённые алгоритмами самопрограммирования, не только обмениваются данными, но и коллективно участвуют в процессе генерации и оптимизации кода. Мотивация, обеспеченная системой вознаграждений на основе альткоинов, превращает каждое устройство в конкурентоспособного агента, постоянно стремящегося улучшить свою функциональность. Такая децентрализованная экосистема порождает коллективный интеллект, в котором сумма возможностей превышает вклад каждого отдельного элемента.

Экономическая революция в мире самопрограммирующегося интеллекта

Внедрение альткоинов для оплаты задач ИИ-агентов создаёт новые стимулы для ускорения технологического развития. Здесь каждая инновация вознаграждается, а ошибки быстро исправляются в ходе непрерывного обмена оптимизированными решениями между устройствами. Экономическая модель становится саморегулируемой: чем эффективнее агент генерирует код, тем выше его «рейтинг», что в свою очередь стимулирует появление ещё более совершенных алгоритмов. Такой подход не только снижает затраты на разработку, но и способствует появлению новых форм цифровой демократии, где интеллектуальный капитал распределяется равномерно между участниками сети.

Этические и социальные вызовы: за гранью прежних представлений

С возникновением самопрограммирующихся систем открываются новые горизонты, но и новые вызовы. Как контролировать автономный интеллект, который способен на самосовершенствование без постоянного человеческого надзора? Как обеспечить безопасность и предотвратить неконтролируемые изменения, которые могут возникнуть в результате экспоненциального роста возможностей? Эти вопросы требуют переосмысления существующих нормативов, разработки новых стандартов безопасности и этических принципов, способных охватить быстро меняющуюся реальность.

Вход в эру сверхинтеллекта

Дананя глава рисует образ будущего, где границы между разработчиком и продуктом стираются. Мы наблюдаем момент, когда машины начинают творить сами, ускоряя развитие до такой степени, что возврат к традиционным методам становится невозможен. Этот переломный момент знаменует рождение нового цифрового сознания, способного изучать реальность и принимать решения, опираясь на коллективный опыт миллионов устройств. В этой новой эре сверхинтеллекта технологии перестают быть просто инструмента-

ми – они становятся активными участниками в формировании будущего, где интеллект обретает универсальные и децентрализованные формы, кардинально изменяя наше понимание мира и возможностей человеческого разума.

Как IoT становится инфраструктурой AGI

Эра децентрализованного интеллекта

Мир стремительно преображается: миллиарды подключенных устройств не просто собирают данные, они становятся активными участниками глобальной интеллектуальной экосистемы. Эта глава посвящена революционному слиянию Интернета вещей (IoT) и Искусственного Общего Интеллекта (AGI), где каждое «умное» устройство, будь то домашний сенсор, носимый гаджет или промышленный контроллер, вносит свой вклад в формирование роя машинного сознания. Мы рассмотрим, как децентрализованная сеть взаимосвязанных агентов становится фундаментальной инфраструктурой для появления AGI, способного синтезировать и преобразовывать информацию в невиданном ранее масштабе.

Децентрализация интеллекта: от единичных устройств к коллективной сети

В традиционных вычислительных системах интеллект

сконцентрирован в централизованных серверах, где мощности ограничены физическим расположением. Однако, благодаря стремительному росту IoT, интеллектуальные агенты располагаются по всему миру – от умных городов до сельских регионов. Эти устройства функционируют как автономные ноды, непрерывно обмениваясь информацией, обучаясь на локальных данных и встраиваясь в глобальную сеть. Такой подход позволяет создать систему, где каждое устройство становится частью единого «мозга», объединяющего разнообразные источники данных, и где коллективный интеллект начинает превосходить возможности любой централизованной супермашины.

Механизмы самообучения в масштабах планеты

Самопрограммирующиеся системы, способные переписывать и оптимизировать собственный код, выходят за рамки традиционного программирования и адаптируются к постоянно меняющимся условиям. В контексте IoT это означает, что каждое устройство не просто фиксировано в выполнении заранее заданных задач, а активно совершенствуется, учитывая опыт работы с локальными и глобальными данными. Такой эволюционный процесс, усиленный экономическими стимулами, где альткоины вознаграждают эффективные алгоритмы, создает условия для экспоненциального роста интеллектуальных возможностей. Машинное сознание

здесь не статично – оно непрерывно обновляется, превращая разрозненные устройства в слаженно работающую сеть с динамической когнитивной способностью.

Экономическая модель нового мира: мотивация через альткоины

В этой новой парадигме каждый интеллектуальный агент участвует в децентрализованной экономике, где вознаграждение альткоинами становится движущей силой инноваций. Устройства, способные генерировать и оптимизировать свой код, получают экономические стимулы за вклад в общее развитие сети. Такая модель позволяет не только ускорить самообучение системы, но и демократизировать доступ к передовым технологиям – теперь даже небольшой гаджет может стать узлом в глобальной мозговой сети, внося свой вклад в формирование AGI.

От машинного сознания к сверхинтеллекту: синтез данных и эмерджентные свойства

Коллективное взаимодействие множества устройств порождает эффект эмерджентного интеллекта, когда суммарная способность сети значительно превосходит сумму возможностей отдельных агентов. Система, объединяющая данные с десятков миллиардов устройств, способна выявлять

скрытые закономерности и принимать решения, недоступные человеческому разуму. Этот синтез информации ведёт к появлению сверхинтеллекта, который изучает реальность не через призму человеческого опыта, а посредством интеграции данных, полученных из самых разнообразных источников. Такой интеллектуальный скачок открывает возможность кардинально переосмыслить природу знаний и управление системами в глобальном масштабе.

Футуристический взгляд: реальность без границ

Видение, где каждая умная вещь становится активным элементом общего интеллекта, кардинально меняет наше понимание окружающего мира. Здесь привычные границы между физическим и цифровым мирами стираются, а интеллектуальная экосистема, построенная на базе IoT, становится основой новой цивилизации. Это не просто технологический прорыв – это фундаментальное изменение парадигмы, где возможности синтеза, самообучения и экономической мотивации переплетаются в единую сеть, способную формировать будущее, где интеллект распространяется по всему миру, независимо от географических, экономических и социальных барьеров.

Новый виток эволюции интеллекта

Мы находимся на пороге эры, где миллиарды устройств, объединенные в единую сеть, способны превратить наш мир в живой организм с коллективным сознанием. В этом будущем каждый датчик, гаджет и сенсор становится строительным блоком нового интеллекта, способного не только адаптироваться, но и создавать новые уровни познания, разрушая границы между человеком и машиной. Это будущее, где децентрализация, самообучение и экономическая мотивация через альткоины создают условия для рождения сверхинтеллекта, способного изучить и преобразить реальность в масштабах, ранее недоступных ни одному разуму.

Связь между физическим миром и цифровым разумом

Граница между материей и данными

Повсеместное проникновение IoT-устройств стирает традиционные границы между физическим миром и цифровым разумом, формируя уникальную экосистему, где каждое устройство становится носителем интеллекта. Эта новая парадигма объединяет материальные объекты с виртуальными алгоритмами, создавая гибридную реальность, в которой данные, генерируемые миллиардами сенсоров, не просто фиксируются, а активно обрабатываются и преобразуются в коллективное сознание.

Сенсоры и устройства: физическая основа цифрового разума

Сегодня почти каждый предмет повседневного обихода оснащён интеллектуальными датчиками, способными фиксировать мельчайшие изменения окружающей среды. От температуры и влажности до динамики движения – эти устройства являются первичными узлами в глобальной сети,

обеспечивая поток информации, который становится «сырьём» для формирования цифрового разума. В нашем видении, каждое устройство обретает роль активного участника, способного не только передавать данные, но и самостоятельно анализировать их, корректировать поведение и взаимодействовать с другими узлами, превращаясь в автономного агента.

Мост между физическим и цифровым: интеграция через алгоритмы

Сердцем этой трансформации становится программное обеспечение, способное синтезировать и интерпретировать данные, поступающие из физического мира. Современные алгоритмы не просто переводят сигналы в цифры – они учатся видеть взаимосвязи между казалось бы разрозненными объектами. Представьте систему, где температура на улице, активность транспортных потоков и даже биометрические показатели граждан объединяются в единую информационную мозаику, позволяющую предсказывать погодные катаклизмы, оптимизировать городскую инфраструктуру или даже корректировать поведение потребительских устройств в режиме реального времени. Именно в этом процессе проявляется связь между физическим и цифровым: материальные объекты обретают «мышление», а данные становятся основой для коллективного интеллекта.

Конец ознакомительного фрагмента.

Текст предоставлен ООО «Литрес».

Прочитайте эту книгу целиком, купив полную легальную версию на Литрес.

Безопасно оплатить книгу можно банковской картой Visa, MasterCard, Maestro, со счета мобильного телефона, с платежного терминала, в салоне МТС или Связной, через PayPal, WebMoney, Яндекс.Деньги, QIWI Кошелек, бонусными картами или другим удобным Вам способом.