
Дороги,
которые
мы
выбираем...
Петр Корнаков
2022

Петр Корнаков

Дороги, которые мы выбираем… Сентябрь —декабрь 2021

http://www.litres.ru/pages/biblio_book/?art=67598151
ISBN 9785005639066

Аннотация

Перед читателем сборник заметок на полях, фотографий, обрывки мыслей, наблюдения и размышления за сентябрь – декабрь 2021 года… Главные герои и антигерои: Природа, люди, ковидла, наши привычки и правила и, конечно, сОбак…

Содержание

Дороги, которые мы выбираем… 6
Предисловие 6
Если есть возможность… 8
БЛАГОДАРНОСТЬ ИЗДАТЕЛЬСТВУ Rideró 9
Открываем календарь. Сентябрь 2021… 18
Первое сентября… 18
Второе сентября… 21
Восьмое сентября… 25
Девятое сентября… 29
Десятое сентября… 34
Одиннадцатое сентября… 36
12 сентября 2021 года 38
Понедельник. 13-ое… 41
13/09/2021 41
14/09/2021 48
15 сентября 21 года = опять ВерсуА 51
17 сентября = опять Нант д'Авриль 53
19 сентября 2021 года 54
23 сентября 2021 года 57
25 сентября 2021 года 63
26 сентября 2021 года 64
27 сентября 21 года = [пре] восходная 65

утренняя серия…
28 сентября 2021 70
29 сентября 2021 года 71
30 сентября 21 года 77
Октябрь 2021 79
01 октября 2021 года 79
Конец ознакомительного фрагмента. 82

Дороги, которые мы выбираем… Сентябрь—декабрь 2021

Петр Корнаков

© Петр Корнаков, 2022

ISBN 978-5-0056-3906-6
Создано в интеллектуальной издательской системе Ridero

Дороги, которые мы выбираем…

Предисловие

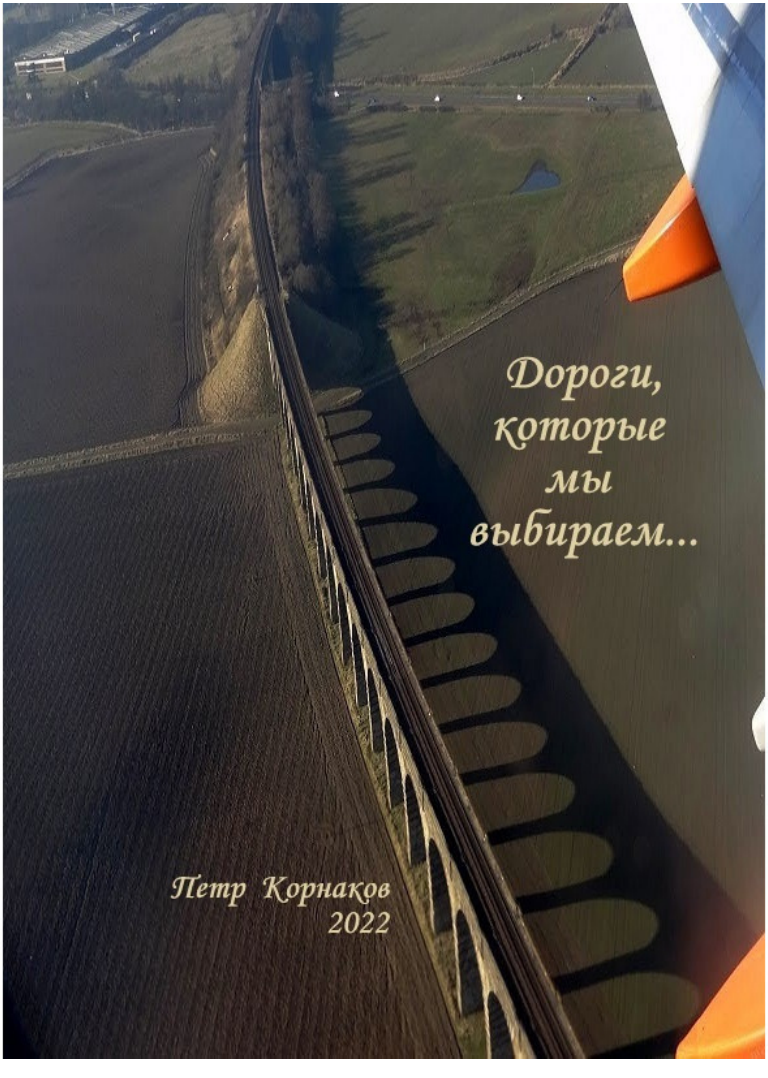
Дороги,
которые
мы
выбираем...
Петр Корнаков
2022

В сентябре прошлого (2021) года решил собирать самые «репрезентативные» фотографии в альбомы с комментариями. Первая попытка была сделана для книги «Мазок на вирусок…», которая вышла в «Ридеро́» в сентябре 21 года… Там были опубликованы самые интересные фотографии августа месяца 2021 года с микро комментариями…

Поехали! Возвращаемся в сентябрь 2021 года…

А это линк на ту самую публикацию «Мазок на вирусок…», где появилась подборка фотографий за месяц (август 2021) с микро комментариями…:

https://ridero.ru/books/mazok_na_virusok_ili_s_maestro_khot_ves_nevskii_prospekt/freeText

Если есть возможность…

Если есть возможность знакомиться с этой книгой в её цветном варианте (epub, например) = это, пожалуй, самый оптимальный вариант… В ч/б формате фотографии много проигрывают своим цветным оригиналам…

БЛАГОДАРНОСТЬ ИЗДАТЕЛЬСТВУ Rideró

Автор выражает благодарность издательству Rideró, в котором уже опубликованы следующие книги:

САМОПОДГОТОВКА (2) устных переводчиков в «домашних» условиях

https://ridero.ru/books/samopodgotovka_2_ustnykh_perevodchikov_v_domashnikh_usl freeText



В предлагаемом пособии читатель найдёт упражнения для наработки и совершенствования навыков и умений, необходимых для профессионального становления устных переводчиков (для последовательного и синхронного перевода). Особое внимание уделяется объяснению способов организации тренировочного процесса в «домашних» условиях с творческим использованием имеющихся подручных технических средств. Данное пособие – своего рода набор инструментов и инструкций «Сделай сам» для самостоятельной

работы.

*****

Бабетта для первоклашек, или 10 лет в ЖЖ

https://ridero.ru/books/babetta_dlya_pervoklashek_ili_10_let_v_zhzh/freeText



Перед читателем хронологически сохранённый сборник

заметок, обрывков мыслей, наблюдений и размышлений за 10 лет присутствия в ЖЖ до ноября 2020 года… Главные герои и антигерои: образование, культура, Франция, Швейцария, подростки, спортсмены, политики и, конечно, сОбак…

*****

Мазок на вирусок, или С маэстро = хоть весь Невский проспект!

https://ridero.ru/books/mazok_na_virusok_ili_s_maestro_khot_ves_nevskii_prospekt/freeText



Перед читателем второй томик хронологически сохранённых заметок, обрывков мыслей, наблюдений и размышлений за ковидный год присутствия в ЖЖ до сентября 2021 года… Главные герои и антигерои: образование, культура, Франция, Швейцария, подростки, спортсмены, политики и, конечно, сОбак…

*****

От французского информбюро

https://ridero.ru/books/ot_francuzskogo_informbyuro/freeText



Перед читателем сборник хронологически сохранённых официальных сообщений, заметок, наблюдений и размышлений за ковидное двухлетие с марта 20 по март 22. В него вошли официальные новостные сводки главного телеканала Франции ТФ1 (ежедневный эфир 20:00) и личный опыт на-

хождения в ковидных «окопах».

*****

Марс-2030? Попытка = не пытка!!!
Миссия М2М2030 = выполнима!!! Поехали!

https://ridero.ru/books/mars-_2030_popytka_ne_pytka/freeText



Перед читателем рабочие материалы для импровизационной языковой ролевой игры «Марс-2030», проведённой в 2016 г. с иностранными стажёрами продвинутого уровня. В качестве опорных текстов были использованы публикации разных лет. Материалы для РИ «Марс-2030» организованы из расчета 12 глав-«недель». Данное пособие адресовано как преподавателям РКИ, так и самостоятельно изучающим русский язык на продвинутом уровне студентам. Добро пожаловать в ролевую игру «Марс-2030: Миссия ВЫПОЛНИМА!!!»

*****

САМОПОДГОТОВКА (2) устных переводчиков в «домашних» условиях

https://ridero.ru/books/samopodgotovka_2_ustnykh_perevodchikov_v_domashnikh_usl freeText

*****

Бабетта для первоклашек, или 10 лет в ЖЖ

https://ridero.ru/books/babetta_dlya_pervoklashek_ili_10_let_v_zhzh/freeText

*****

Мазок на вирусок, или С маэстро = хоть весь Невский проспект!

https://ridero.ru/books/mazok_na_virusok_ili_s_maestro_khot_ves_nevskii_prospekt/

freeText

*****

От французского информбюро

https://ridero.ru/books/ot_francuzskogo_informbyuro/

freeText

*****

Марс-2030? Попытка = не пытка!!!

Миссия М2М2030 = выполнима!!! Поехали!

https://ridero.ru/books/mars-_2030_popytka_ne_pytka/

freeText

Открываем календарь. Сентябрь 2021…

Первое сентября…



Каждое утро мы с сОбаком отправляемся на прогулку. Начинается она примерно в 7 утра, что даёт возможность «наблюдать» самые причудливые состояния природы на приме-

ре облаков, луж, солнечного света и так далее… На некоторых *серийных* утренних фотографиях проставлено конкретное время, в первую очередь для того, чтобы заметить, насколько быстро меняется «атмосфера» в эти утренние часы…

А вот «1 сентября = День Знаний» во Фции не отмечается никоим образом. И «дня» нет. Ни «знаний» не дают. Начинают всегда по-разному. В прошлом году официально начали в четверг 2 сентября (два прихлопа, три притопа), а более-менее всерьёз уже в понедельник 6 сентября.



Осень уже наступает на пятки… Вода прозрачная в реке течёт круглый год, а листики жёлтые уже плавают…

Второе сентября…



Иногда выезжаем с сОбаком раньше 7 утра, и тогда удаётся увидеть рассвет и начать день вместе с Солнцем…

На фото ранний рассвет. И нечто, очень похожее на кукурузу, но это не она. Это = сорго. Как кукуруза, только без початков. А настоящая кукуруза на соседнем поле.





Листья у местных деревьев и кустов не только *желтеют.* В это время года часто можно увидеть «триколор»: зелёные, жёлтые и красные в одном месте, иногда даже и на одном дереве… Есть и такие…



И ещё один осенний сигнал посылает Природа: паутина и паучки… И с каждым днём паутинок становится всё больше и больше…

Восьмое сентября…



И утренние туманы, конечно. Как же без них осенью?!?

А провода в небе = ЛЭП, которая питает ЦЕРН… В дождливую погоду эти провода «зудят» и вибрируют громогласно…

ЦЕРН здесь чувствуется практически во всём: автомобили с полудипломатическими номерами и логотипом организации на кузове, многоязыкий народ явно академического склада ума на велосипедах ранним утром и поздним

вечером, куча входов-выходов под крышей ЦЕРНа, которые разбросаны по всему радиусу коллайдера, толпы стажёров, аспирантов и *мэнээсов* (рабочая тягловая лабораторная сила) со всего мира, техники со всего мира (в моей группе по французскому сразу несколько электриков и техников из Перу, Чили, Эквадора и Испании = все они сбежали от безработицы в своих странах, и оказались здесь под крылом ЦЕРНа, причем латиноамериканцы сначала обосновались в Каталонии, задокументировали там свой легальный статус, пожили, поработали, некоторые и семьями обзавелись, а потом перебрались сюда, сбежав от безработицы в Барселоне и других испанских городах)…





Практически все фотографии, которые оформлены как альбомы, были сделаны на телефон. Отсюда и качество соответствующее.

Но телефон подыскивался такой, чтобы было не очень стыдно за качество фотографий. Хоть и бюджетный вариант. Такой, чтобы можно было каждый день носить при себе и снимать, снимать, снимать… прекрасные мгновенья, которые столь мимолётны…

Девятое сентября…



Для нас с сОбаком 7:23 утра = обычное привычное время. А он сидит и ждёт, когда же другие собаки проснутся и выведут своих хозяев на прогулку?!? А вдруг тогда и поиграть с кем-то получится?!

Но если кто и выводит полных сил и чаяний четвероногих в это время, то на очень короткий *попис-покак*, а вот после 8 утра начинают потихоньку появляться пенсионеры и пен-

сионерки, но их собаки обычно «медлительны» и «привязаны к владельцу» (то есть выгуливаются на коротком поводке)…

Какое-то время у нас была даже группа активных собачников в ватсапе. В начальный самый строгий период ковидлы и локдауна поддержка родного плеча была ооочень нужна. Списывались, созванивались, встречались, выгуливали себя и собак вместе… А последние месяцев пять или даже шесть «содружество» как-то само собой подразвалилось, у всех разные расписания и приоритеты… И если раньше было так: раньше вышел погулять = дОльше гуляешь при всеобщей удалёнке, то сейчас без необходимости сидеть дома в четырёх стенах весь рабочий день = надобность в самовыводе на свежий воздух отпала сама собой… Ничто не вечно под луной?



А это уже снято днём на микро платО горушки Мон (т) МурЭ (Mont Mourex-Mont Mussy) с видом на Юрские горы. Это если смотреть «направо». А если взглянуть оттуда же «налево» = то там уже совсем другой вид: озеро Леман (Женевское) и Монблан на заднем фоне (если погода и видимость позволяют).

Фрагмент карты из фондов «гуглмапс»…


Chapelle Notre-Dame de Riantmont
Parcours Sportif du Mont-Mussy
L'Esplanade du Lac
Supermarché Casino
Vesancy
Aquarelle Immobilier
ARBÈRE
Collège Marcel Anthonioz
Ecole d'Arbère
Market Divonne-Les-Bains
Diamond Car Wash
Garage SABRI CARROSSERIE
Mégalithe du Mont Mourex
Force de la Nature
Table d'Orientation
Bar L'Echappée Belle
Restaurant des Bergers
Heli-Divonne
Carrière de Mourex
Les Epines du Roses, poney-club
Chemin d'Arbère
Les Lumières de Genève
MOUREX
FRANCE
SUISSE
Google



Это платО облюбовали начинающие параглайдисты, потому что там часто можно «поймать восходящий ветер»…





Десятое сентября…

Десятое сентября…

А это уже по «ту» сторону границы, в Сатиньи (Швейцария), пригород Женевы. Там протекает речушка Нант д'Авриль, вдоль которой проходит ЕДИНСТВЕННЫЙ на весь кантон Женева **«свободный собачий маршрут»**, то есть только там круглогодично и круглосуточно можно выгуливать ***свободно*** **бегающих** собак. Официально. И никто слово против сказать не имеет права. Потому что ОФИЦИ-

АЛЬНО РАЗРЕШЕНО. И все, кто туда приходит БЕЗ собак, это знают. Во всех других местах собак либо надо выгуливать на поводке, либо есть жёсткие временные ограничения: с 1 мая по 15 июля нельзя пускать собак в «свободное бегание» в некоторых чётко ограниченных зонах лесопарков. Надо беречь нарождающуюся фауну.

[*Про местную дикую фауну*: водятся здесь лисы, зайцы, кабаны, олени, белки, конечно, сурки и, наверное, другая живность тоже… Но медведей и волков пока нет. А ведь есть лесопарки во Франции, где медведи и волки уже расплодились настолько, что стали задирать животину фермерскую… И фермеры организуют облавы и отстрелы агрессоров…]

И в нашей округе рестрикции по отношению к собачникам становятся всё строже и строже. Если ещё года три-четыре назад никто не заикался о выгуле на поводке в определённых местах типа меж с/х угодий, то последние два года все места «общего» пользования объявляются «закрытыми» для выгула без поводка… Жандармы и полиция первый раз строго предупреждают, а если же тебя они второй раз встретят в *свободном пробеге* = **штрафффф гафффф-гафффф!!!** Это одна из причин, почему мы с сОбаком предпочитаем длительную интенсивную утреннюю прогулку начинать как можно раньше…

Одиннадцатое сентября…



Но каждое утро мы возвращаемся на наш маршрут (местные называют его «зелёный») между двумя посёлками Орне и Превсан, который проходит среди полей и лесопосадок…

Наш сОбак ежедневно пробегает там от 7 до 10 км по дорожкам и траве, а потом мы «развлекаемся» с элементами дрессировки на «пересечённой» местности = на площадке для тренировки горных велосипедистов…



А это опять вид на Юрские горы с горушки Мон МурЭ…
Как хороши, как свежи были… горы…

12 сентября 2021 года



12/09/22 @ 07h01am





Вот почему интересно знать, а сколько времени прошло после первой утренней фотографии до этой… Солнце в сентябре для нас появляется из-за Монблана и соседних с ним горных хребтов, поэтому цвет неба и облаков меняется на глазах за считанные минуты, а иногда и секунды… 7:01 и 7:15 утра… Мягкий переход от «розового» к «золотому»…

Понедельник. 13-ое…

13/09/2021



Напрашивается подпись к этой утренней серии: «Не думай о секундах свысока»…

13/09/22



Вот и солнышко пробивается сквозь кусты с деревьями и утренний туман…



13/09/21 = Послеполуденная прогулка с сОбаком…



А днём мы идём с собакОм на речку ВерсуА, порожистую, с микро водопадиками… Этот у нас = как ориентир во времени: знаем, сколько примерно до него брести и сколько после него идти вперёд, чтобы потом повернуть назад…

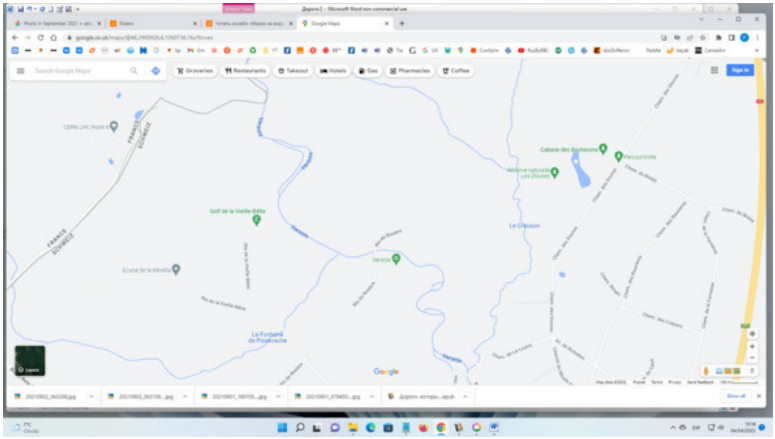

Фрагмент карты с рекой ВерсуА (гуглмапс)…



А это = любимая лагуна сОбака, там есть и мелко, и поглубже, и глубоко, так что можно и просто лапы сполоснуть, а можно и поплавать и понырять с головой собачьей…

Местечко вполне себе живописное. Водичка журчит, закуток укромненький… Вот и устраивают там пикнички с костерком прямо у воды культурно отдыхающие двуногие. И, как правило, весь мусор убирающие за собой… Надо отдать им всем дОлжное…

14/09/2021



А это уже опять речушка Нант д’Авриль, по другую сторону от Женевы. То есть не сама речушка, а её бетоном укреплённые стены, отданные на откуп ггрраффиттиссттамм… Когда они там орудуют и шуруют = лучше рядом не прогуливаться = можно заполучить *отёк Квинке*… И орудуют ребята там в респираторах…

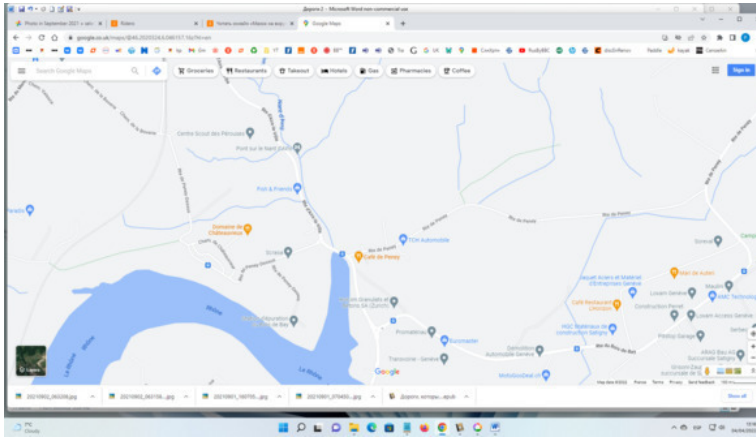
Grocieries
Restaurants
Takeout
Hotels
Gas
Pharmacies
Coffee
Sign In
Centre Scout des Pérouses
Pont sur le Nant d'Avril
Pont A Friends
Domaine de Châteauvieux
Screg
Café de Peney
TCM Automobile
Rue de Peney
Rue de Pinchat
Rue de Pinchat
Rue de Lyaumo
Rue de Lyaumo
Rue de Lyaumo
Rue de Lyaumo
Rue de Peney
Rue de Peney
Rue de Peney



Кто про что, а эти про «SUENO», что по-испански значит «звучать», а вот если бы было «SUEÑO» = вот тут можно было бы и про «мечтать, витать в…» и «видеть видения» подумать…

15 сентября 21 года = опять ВерсуА



А это опять ВерсуА, берега у неё природные, а тропинки вдоль русла идут вверх-вниз всё время… А когда начинается затяжной период дождей = вдоль этой речки пройти по этим тропинкам не получится никак = сплошная жижа под ногами и ооооочень скользко… можно преспокойно загреметь вниз с высокого обрывчика… вниз головой… В особо головокружительных местах кое-где даже «перила» сохранились…



А в реке всё больше и больше опадающих листьев: бурых, жёлтых, зелёных…

17 сентября = опять Нант д'Авриль



Nant d’Avril на сей раз…

19 сентября 2021 года



Это, похоже, окрестности Ферне с видом на Юрские горы…



А потом прогулка вдоль реки… Мокро всё вокруг… И под ногами сыро пока ещё, и над головой мокро…

НО: (как мне рассказывала одна местная финка) = местные швейцарские власти несколько лет назад провели «ремонтные» работы на «трассе», то есть благоустроили пешеходные дорожки вдоль речушки. Всё плотно присыпано гра-

вийной крошкой, а под ней и поперёк дорожек проложен дренаж. В его эффективности мы с сОбаком убеждаемся каждый раз, когда после дождей отправляемся туда на прогулку. Под ногами сыро, но не мокро!!! а через несколько часов после дождя = почти сухо… Дренаж работает надёжно!

23 сентября 2021 года

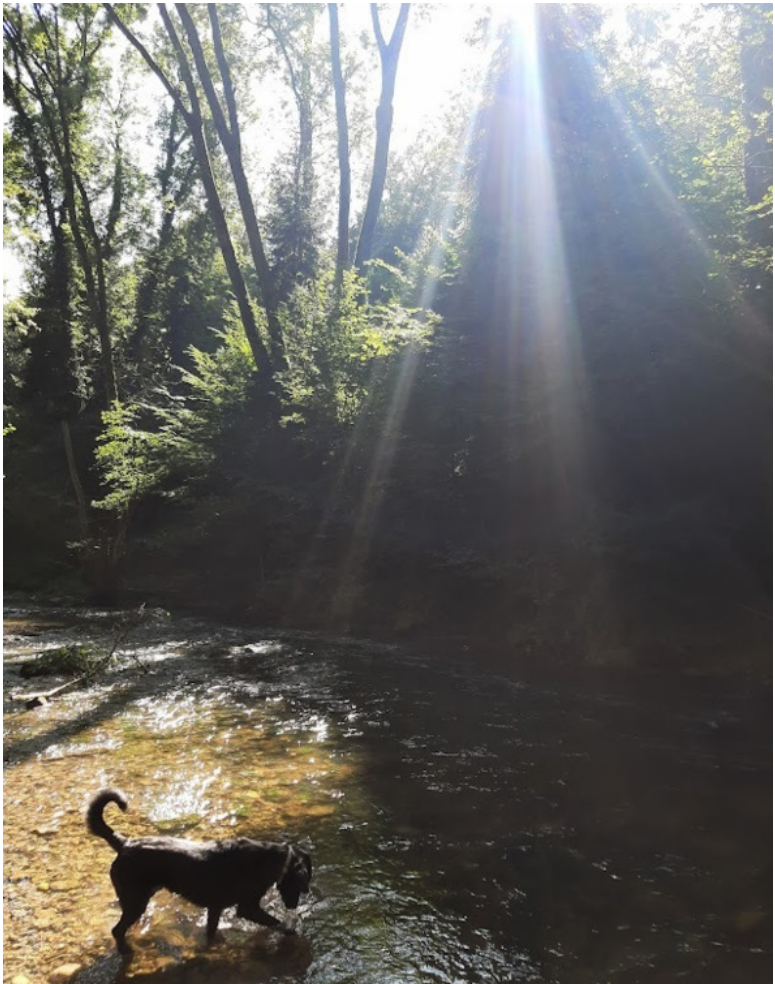

Опять после обеда прогулка под солнцем!!! И надо успеть насладиться тёплыми деньками… На речку! ВерсуА!!! Таскать камни из воды! И выкладывать из них некие узоры на песочке или травке. Однажды сОбак выложил из камней условный рисунок *сердца*… Где-то даже фото имеются…



Любимая лагуна…



А там и паучки свою пряжу прядут…

Но вот, что удивительно: идёшь вдоль речушки *Нант д'Авриль*, а вокруг тебя роятся мухи, мушки, мошки и мошкара… Отмашку даёшь на каждом шагу (иногда). А вот у реки *ВерсуА* мух и мошек как-то не так что и много… Это ОООООЧЕНЬ радует…

25 сентября 2021 года



25-09-21 @ 08:06 утра… Мрачновато, но не без *луча надежды* на более светлое будущее…

26 сентября 2021 года



Всё ходим и бродим одними и теми же местами, но вот ради разнообразия меняем направления движения и открываем для себя разные *альтернативные* тропинки… Но все пути (пока) ведут на ЭТУ точку, откуда открывается вот та-

кой вид на Юрские горы…

27 сентября 21 года = [пре] восходная утренняя серия…



Это очередная иллюстрация к тому, как быстро всё течёт и изменяется… **7:16+7:17+7:21+7:28**ам…


27-09-21 @ 07h17am




27-09-21 @ 07h21am



Самое любопытное в небе над этой долиной меж двух горных массивов, что чаще всего облачность приходит из-за *Юрских* гор, а в это время над *Монбланом* может быть безукоризненно голубое и чистое небо…

28 сентября 2021



Ветер! Ветер! Ты могуч?
Разгоняешь стаи туч?

А почему твоей подъёмной силы не хватает,
чтобы *приподнять* одно человеческое тело?!?

29 сентября 2021 года



Опять «буря мглою небо кроет…»



Опять надо поминутно следить за секундами: 07:41+07:44+07:49 и 08:56…


29-09-21 @ 07h44am


29-09-21 @07h41am


07h49am



Заволакивает…

30 сентября 21 года

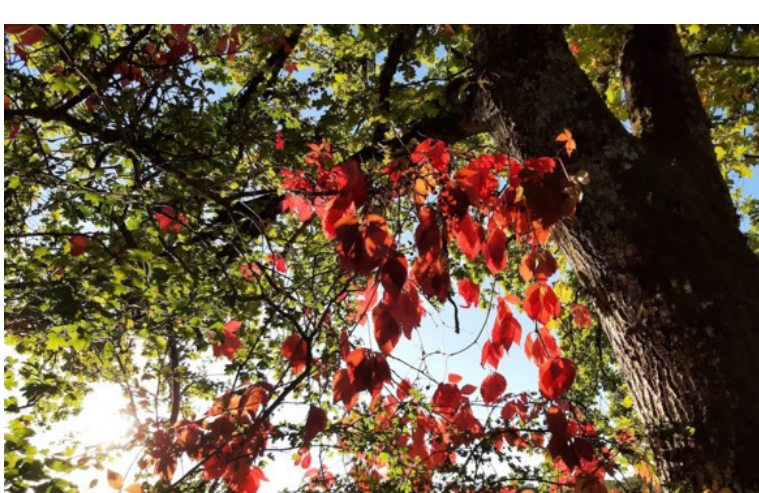

Таково вот дикого «винограда» в нашей окрУге полным полно. Не считается местными декоративным растением. Увы… Сорняк. А вот вездесущий вьющийся плющ, который с трудом удается сдержать и обуздать в садочке, можно даже прикупить за серьёзные еврики в местных садовых универсамах… А этот красный виноград через несколько дней приехавший трактор бездушно срежет, порежет и порубает

на месте…



Зорро продолжает ранними утрами оставлять свой автограф в небе над долиной…

Вот и закончился фотомесяц сентябрь…
А за ним (как и дОлжно) последовал октябрь…

Октябрь 2021

01 октября 2021 года



Одна из любимых игрушек сОбака = летающая тарелка. Сделана ЭТА красная тарелка из (якобы) натурального каучука. Не могу ни подтвердить, ни опровергнуть. Не химик. Но то, что она «долгоиграющая» = это точно. Несколько пластмассовых и тряпичных были разорваны в клочья или прокушены в самый первый раз… А эта тарелка и летает, и в зубах бывает, и до сих пор жива…

А что там у сОбака на ошейнике болтается? А это у него герметичный микро контейнер с адресом и нашим телефоном и микро колокольчик, который однозвучно звенит, когда пёс бежит. Это чтобы живность и дичь распугивать ещё до того, как сОбак до неё – дичи – добежит… Свидетель: помогает. Действенное средство. Ну и себе спокойнее, когда едешь на велосипеде перед псом, а он плетётся или трУсит следом. Не видно, но слышно…

Первого же октября 2021 года запостил в ЖЖ небольшую «болванку» на будущее:

Два сюжета для небольшого рассказа…

Итак:

Сюжетец номер *РАЗ*:

Далеко не первый раз примерно в 7:25—7:30 утра встречаю «гражданина» с мобилой и с собакой средне-малых размеров на одном и том же месте. Его собака ни меня, ни моего сОбака не интересует. Да и до «гражданина» того мне до лампочки… Но вот запах, который он оставляет вокруг

себя, вызывает определённые вопросы… И форма одежды вместе с запашком…

Прикол в том, что в нашей округе проживает временно или постоянно большое количество сотрудников международных организаций под крышей женевского офиса ООН. У них и форма одежды соответствующая, и пропуска на шее однотипные, так что издалека не сказать точно, в какой организации работает тот или иной сотрудник.

И вот данный ООНовец нервно общается с кем-то по телефону, его собака покорно всё выслушивает будучи на поводке привязанной к хозяину (а раз он с собакой с утра пораньше = скорее всего он здесь и живёт, а не в краткосрочной командировке, ведь так?) … И он как-то нервно курит… И главная вишенка на утренний кофе с круассаном: запах от его курева не очень-то и табачный, а очень даже сладковатый, напоминающий типичный запах старой части Барселоны, где массово пучкуются любители травки…

Конец ознакомительного фрагмента.

Текст предоставлен ООО «ЛитРес».

Прочитайте эту книгу целиком, купив полную легальную версию на ЛитРес.

Безопасно оплатить книгу можно банковской картой Visa, MasterCard, Maestro, со счета мобильного телефона, с платежного терминала, в салоне МТС или Связной, через PayPal, WebMoney, Яндекс.Деньги, QIWI Кошелек, бонусными картами или другим удобным Вам способом.