18+

НИКОЛАЙ ЧЁРНЫЙ



Лето, солнце, море,

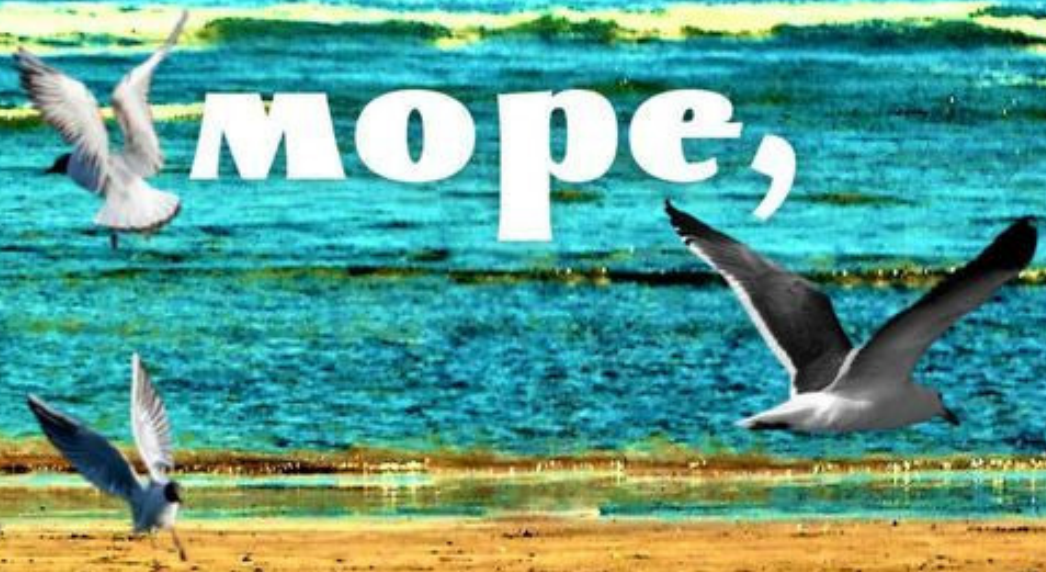

или Второе лето четверых из МГУ

Николай Чёрный

Лето, солнце, море. или Второе лето четверых из МГУ

«Издательские решения»

Чёрный Н. Д.

Лето, солнце, море. или Второе лето четверых из МГУ /
Н. Д. Чёрный — «Издательские решения»,

ISBN 978-5-00-557601-9

В истории в стихах рассказано о четырёх студентах МГУ им. М. В. Ломоносова, членах Альпклуба МГУ. Две студенческие семьи на каникулах в конце лета в России начала нашего века. В этой истории определённым образом прослеживается выбор молодыми людьми жизненных ценностей в начале их самостоятельной жизни в стенах МГУ.В этой истории есть истории в стихах, стихи и одна басня. Нужно отметить интересное повторение о ценностях общечеловеческих — повторение, давно принятое в литературных произведениях.

ISBN 978-5-00-557601-9

© Чёрный Н. Д.
© Издательские решения

Содержание

I 7
II 10
Хорошему не жалко ничего 15
И волшебству подобно это 16
Было. Было. Было… 17
Букет цветов 18
Ламбада 19
Соловей 20
Конец ознакомительного фрагмента. 21

Лето, солнце, море
или Второе лето четверых из МГУ

Николай Дмитриевич Чёрный

© Николай Дмитриевич Чёрный, 2025

ISBN 978-5-0055-7601-9
Создано в интеллектуальной издательской системе Ridero

Посвящается юности.
Мы юноши и девушки —
В прошлом, в настоящем, в будущем —
посвящается нашей юности —
в прошлом, в настоящем, в будущем

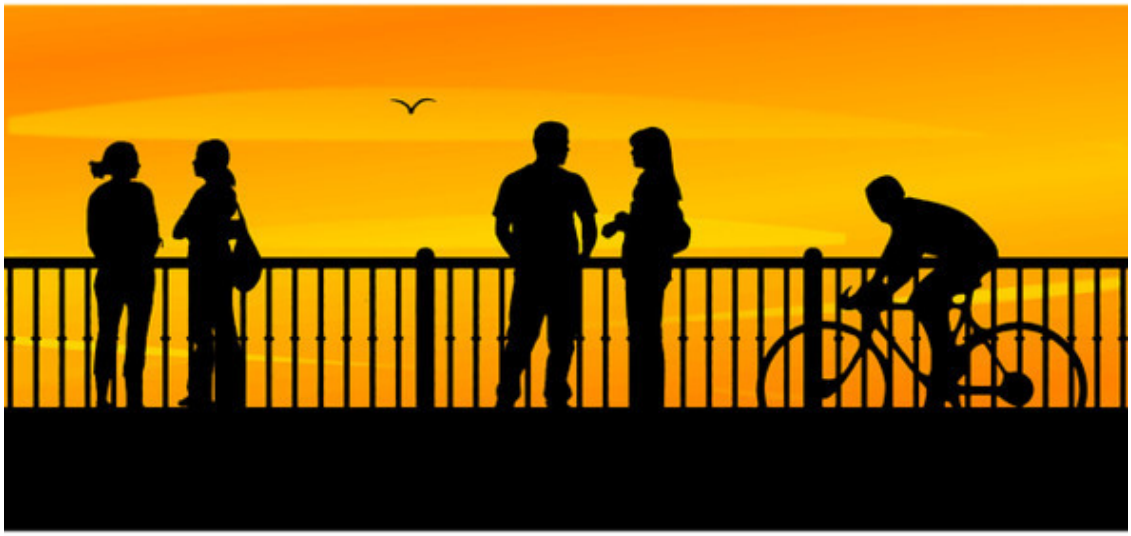

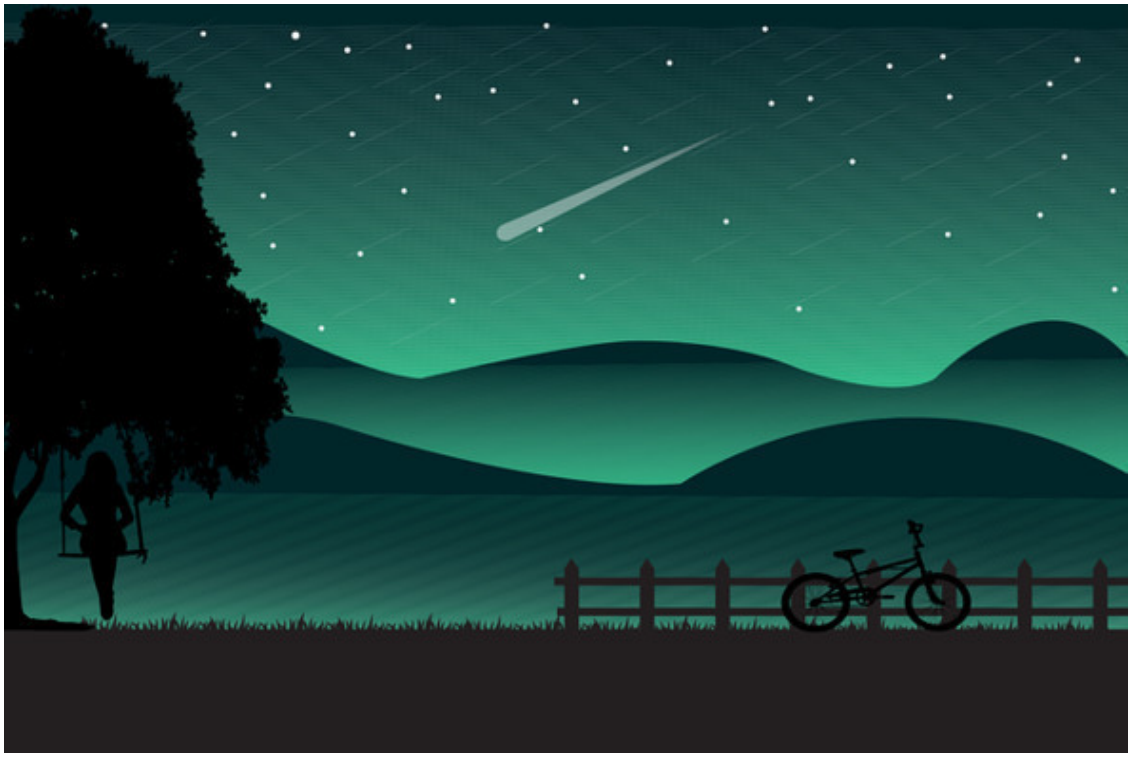

О, наша юность – неповторимая в жизни пора!
В ней жизни начало, и жизнь не всегда добра.
Начало… Быть без начала ничего не может.
Уважающий начало должен… сможет —
То, что не сможет, как известно, другой.
А в целом главное: умение – оно поможет.
Прожить поможет и этот миг – в жизнь длиной.

I

Конец лета, солнце, море, песчаный берег, лес, безоблачное небо голубое,
Хищная птица, парящая высоко, высоко, давно заметившая – на песке у моря трое,
И с ними чёрная большая собака – ничего не обычного для этих мест,
И, как добыча, мы ей не интересны. Солнце недавно после зенита уходящее на запад – west[1].

Я под солнцем летним снова сегодня.
Загораю на песке, купаюсь в море с лучшими друзьями.
Неграм стал я цветом ровней.
Мой верный чёрный дог по кличке Цвет здесь тоже с нами.

Я всегда так загораю.
Получился почти чёрным. Не у всех такой загар – я знаю.
Как красавец негр с обложки глянцевой журнала —
Его я утром на столике оставил дома, заглянув в начало.

Лето кончилось почти.
Юность на исходе. Что там впереди?
Но об этом мысли не мешают мне —
Уверен я. Лежу с друзьями на песке.

Я молод, здоров, энергичен, силён!
Я нужен любимой, родным и друзьям!
Я больше года с любимой знаком, я любим и влюблён!
Я нужен – и мысли мои морским счастливым ветрам.

Зовут любимую Светлана – Света.
Сейчас зеленоглазой нет со мной.
Жду завтра Светкиных объятий, поцелуев, из её любимых уст привета.
А солнце, море вновь напоминают мне о ней своей чудесною игрой.

На черноморском побережье Кавказа – после него в столице третий курс начнём —
Лежим мы на песке втроём: я, Александр и Вероника – о чём-то думаем своём,
Цвет носится по берегу за чайками – у дога моего игра такая.
Из посёлка черноморского – уже вчетвером сюда завтра придём:

[1] West (англ.) – запад.

Я со Светой и наши лучшие друзья: Александр и Вероника – тоже семья молодая.
Александр и Вероника – коренные москвичи. Все мы: Шурик и Вика, я и Света – студенты журфака МГУ…
А думаю сейчас о Свете и в будущем о наших детях: о мальчике и девочке – на этом морском берегу.
Детей нам рано заводить ещё, как сказали Света с Викой – окончить нужно МГУ;
Успешно вуз Москвы окончив, мы обязательно исполним этот долг.
Для нас сейчас, решили мы: в учёбе смысл. Учёба – главное – и из учёбы будет толк.
Из Находки Света, я: Лёша – местный, кстати, как Шурик с Викой и Света моя, от этого лета многого жду.
Ещё – я в отличие от Светы и наших друзей, здесь много знаю и много могу.
А познакомились мы все на вечеринке членов Альпклуба МГУ.
Со Светой встретился в тот вечер я, а умный Шурик с Вероникой.
За столиком одним потом все оказались, и он началом крепкой дружбы нас тогда объединил.
Был поздний майский вечер конца весны в Москве многоликой.
Со Светой часто вспоминаем вечер этот – и, как для Саши с Вероникой, нам он дорог и мил.

Лежу и думаю теперь о разном под этим небом голубым.
Вверх прищурившись глядя, я устремился в бесконечность мысленно,
И вечность Мира нашего волнует мысли вновь – ушёл я к объяснениям простым.
Вдруг тихий плеск накатывающих волн услышал, с утра их было многочисленно.

Морской солёный воздух глубоко вдохнул и окончательно к реальности вернулся.
Остались в прошлом и мысли о миге в вечности – именно он называется жизнь,
И всеми чувствами я наслаждаюсь этим днём. Чуть приподнялся, оглянулся:
Море ярко-синее, сверкающее, крики чаек, белый теплоход и небо тоже синее, но морю рознь.

Кажется, что водная гладь у самого горизонта сливается с небом —
Настолько сложно различима вдали между морем и небом граница.
С криками летают чайки над небольшими волнами, в море ныряя за рыбой следом,
И, сверкая мокрыми телами, дельфины появились и скрылись в глубине, чтоб дальше повториться.

И хищной птице, парящей в небе, и чайкам, и дельфинам: черноморским афалинам —
Узнал я их по вытянутым мордам, плавникам и по блестящим мокрым, тёмно-серым спинам —
И трём крабам у кромки большой солёной воды —
Не известно, что они в пространстве России, – России начала века.
У них свой мир миров, и наших нет границ – у них границы их среды,
Но у всех форм жизни на Земле – взаимосвязь – с важным местом человека.

II

Новый лета день настал – сегодня я со Светой, а значит четверо нас тут;
И из вчерашнего – почти что повторилось. Этот день и остальные лета дни чудесно завершенье обретут.
Солнце, море, песчаный берег, лес и небо голубое. И дальше – с уважаемою рифмою не споря.
Хищная птица, парящая высоко, высоко, давно заметившая нас у моря,
И с нами чёрную большую собаку – ничего не обычного для этих мест,
И, как добыча, мы ей не интересны. Солнце недавно после зенита уходящее на запад – west[1].

Да, я с любимой Светой под солнцем летним сегодня снова.
Как обычно: в море купаемся и загораем – время прекрасно проводим с друзьями —
На нашем месте с пляжным деревянным зонтом. Под ним две дамы с мужьями
Время в тени проводят: море созерцают, например; сейчас нам море – в лодке показало рыболова.
До этого – чудесным утром в нашем ярко-синем море искупаться успели среди волн небольших,
И Цвет, конечно же, не отставал, резвясь в солёной воде. Море, ласково принявшее пятерых,
Тоже ласково на берег вернуло их. Четверо, блестя на солнце мокрыми, загорелыми телами,
Смеясь и шутя, на песок повалились, и с ними дог; и наше лето – время отмеряло и голубыми неба куполами.

В это утро, загорая со всеми, я сделал запись в планшете, и, как бы разрешая, громко лаял Цвет.
Вот эта запись, что хранит в своей памяти наш в начале, ещё не совершенный, популярный Интернет:
«Мы юноши и девушки. Все роста среднего[2], и нам по двадцать лет;
Студенты мы группы одной, а значит, как и у всех студентов, – есть схожесть в чём-то.
Главное, конечно же, студентов выделяет – объединяет: юность. О, студенческая наша юность!
Как много в этом слове – неповторимая в жизни пора: в ней жизни начало. О, начала многолюдность!
И юность где-то сейчас, уходя навсегда, как и с нами, – в этом мире расстаётся с кем-то;

[2] Среднего – Средний рост мужчин больше среднего роста женщин.

Да, наша юность время продолжает отмерять, а мы с телами крепкими и стройными – под солнцем загорелые.
Вот Света, прижавшись ко мне, обняла и тоже лежащего – по волосам ладошкой гладит зачем-то.
А волосы: короткие, тёмно-русые, жёсткие и волнистые немного; у неё ж прямые до плеч, почти совсем белые.
Я, повернувшись к ней и прищурив на солнце глаза свои карие, красоту созерцаю её.
Она, наверно, вспомнив, как узнавал, шутя, хорош ли для неё, мне прошептала, что достаточно красив я.
О Саше – интересно, несомненно: есть сходство с Шуриком – киногероем комедийным Гайдая Леонида – нам фильмы нравятся его.
Удивительное сходство лиц блондинов этих (Викин Саша выше и не носит очки) подметила, конечно, и любимая жена моя.
Подмечено же сходство было мной и Светой в тот первый вечер, про четверых определивший, – в будущем друзья.
Вероника Сашина – блондинка как Светлана. Волосы тоже до плеч, но волнистые немного,
Или волосы Светы льняные, и пшеничные у Вики; и за эти сходства и не сходства я и Шурик – благодарны премного.
А глаза у наших жён красивые и добрые – со смешинкой зелёные Светланы и приветливые голубые Вики,
Придающие определённое очарованье прекрасным, юным лицам красавиц наших.
Мы с Шуриком – познавшие мужское счастье – мужьями ставши Светланы, Вероники;
Они же сразу, как жёнами назвались, похорошели вмиг. Да, много жён таких – счастье своё познавших.
И так как люди делятся по темпераментам, – дополнительно о нас ещё: каждый в основном сангвиник.
И, завершая, подбрасываю в воздух и ловлю подаренный отцом эсэсэсэровский серебряный полтинник».

Ещё с утра – решеньем Светы время дня после обеда любительским стихам посвящено.
И не застало нас решение врасплох – «Ура» весёлым и смехом радостным оно в день этот вплетено.
«Всё хорошо! Теперь прошу – о исполнении нашего решенья, —
Сказала Света, обращаясь к нам, и далее ещё: – Я сочинила, например, недавно два стихотворенья».
Я сразу же продолжил: «Всё хорошо, и даже всё прекрасно!… Как вам известно, сочиняю я,
А Света ещё знает, что часть моих любительских стихов – в одном из наших интернет-издательств издал, друзья.
Ещё нам подойдут каналы на Ютуб – каналы авторов любительских стихов…
Поймите, я читать мои стихи вам буду. Прошу вас Свете подарить букет лесных цветов —

В том случае, когда вам, Александр и Вероника, мои стихи понравятся,
А Светке я читал уже – понравились. И о возможностях каналов на Ютуб, что предоставятся —
Там слушать будем авторов любительских стихов, оценивая то, как удалось им сочинительство.
Имена их скроем: получится объёмней и быстрей послушать творчество-любительство,
А с авторством мы ознакомимся потом, и в чате нашу благодарность выразим достойным именам.
Уверен и по выраженью ваших лиц определить не сложно, что этот вариант подходит нам.
И время не теряя, начнём сейчас, а по-другому – день продолжим.
У каждого из нас по одному планшету – всего четыре – подытожим.
Попеременно будем пользоваться ими. Вперёд – по Интернета волнам!
Но начнём со Светиных стихотворений, если Света согласится первой быть».
«О! Я тронута таким расположением ко мне супруга моего, и как здорово, чудесно семьями дружить, —
Сверкая белоснежною улыбкой, обрадовала нас ответом Света и, поцеловав меня в щеку, продолжила. —
И предлагаю Лёше моему сегодня слушанье любительских стихов достойно завершить».
Я сразу обнял Свету и поцеловал, а Вика, быстро, нежно к Шурику прижавшись, обнадёжила:
«Мы с Шуриком готовы вам, как верные друзья, на живописном берегу здесь – послужить».
«Прекрасно, но прежде нужно поудобней расположиться на циновках – под нашим пляжным зонтом, —
Услышали мы Свету, – и сразу же начну я – одним из двух своих стихотворений».
Желая побыстрее оценить стихотворенье Светы на живописном берегу морском,
Её словам последовали быстро, и не было в тот миг у нас троих сомнений —
В том, что тоже лесных цветов, а также наших дружных одобрений достойна будет Света.
Тут я внимательно в прекрасном нашем месте на берегу морском всё оглядел:
Чарующий пейзаж открылся мне – уходящего нашего лета.
И так же чайки летают над волнами, за рыбой в море ныряя, а море ярко-синего цвета;
И снова дельфины из волн появились и скрылись, чтоб дальше повториться. О, моря этого предел!
Цвет так же носится по берегу за чайками – игра у дога моего такая. Его не стал я звать.

И обращаясь к Александру, Веронике и Светлане, я произнёс: «Давайте начинать».
И Света, каждому в глаза внимательно взглянув и улыбнувшись нам своей очаровательной улыбкой,
Озвучила названье первого для нас стихотворенья: «Ёжкины лапоточки».
А я увидел в этот миг, как чайка на песке у моря ловко полакомилась рыбкой,
И, думая о Свете, я сказал ей: «Уверенней и точно будут наши лесные цветики-цветочки».
Но вдруг рука моя в движении плавном приблизилась к устам любимой – и побужденье это – доброе венчало,
И я ладонью нежно их прикрыл, остановив готовое сорваться с губ стихотворения начало.
«Ах, Света, ты меня прости, и Шурик с Викой нас поймут, – я, как мужчина и как муж,
Обязан первым начинать стихов любительских приятнейшее чтение под этим пляжным деревянным зонтом», —
Над ушком Светы я негромко произнёс, и слышно было и друзьям – и поднял руку с обручальным кольцом.
«Ты прав, мой милый, как всегда, – последовал ответ. – Уверенность мою и дальше в этом не нарушь».
Рука моя на Светином плече уж и, повернувшись к ней и понимая, что сказанное ею далеко не чушь,
Сказал: «Согласен, дорогая, и уваженье истины – для нас хороший выбор здесь. Ты, Света, постарайся уж…
О стихотворениях, тобою сочинённых, понял я ещё: необходимо одному мне их услышать.
Поймите, Саша с Викой, она до этого не сочиняла ничего, а сочинить для Светы – это же не вышить.
Прошу вас всех понять меня. С «Прошу отдельным» к Светке обращаюсь».
«Конечно, Лёшенька! Ведь все мы знаем – я сочинительством стихов не увлекаюсь, —
Всех поспешила Света успокоить и завершила: – Давайте с Лёши слушанье начнём, и я удобнее располагаюсь».
«Мы тоже, Светочка, удобнее расположились, чтоб в исполнении автора стихам внимать, —
Проговорила Вероника и положила голову на Шуры крепкое плечо. – Всё – можно начинать».
И начал я читать мои стихи Светлане и нашим верным двум друзьям,
Губами не забыв сначала прикоснуться в поцелуе к прекрасным Светиным перстам.



Хорошему не жалко ничего

Хорошему не жалко ничего.
Хороший не возьмёт чужое.
Хорошим верим мы давно.
Хорошим быть благое.

И волшебству подобно это

Идёт вода с небес —
И волшебству подобно это.
Растёт зелёный лес —
Конец весны по всем приметам.
Идёт вода с небес —
И волшебству подобно это.
Шумит зелёный лес —
Тут середина лета.
Идёт вода с небес —
И волшебству подобно это.
Листву теряет лес —
Да, осень в мире этом.
Идёт снег с небес —
И волшебству подобно это.
Белым великаном лес —
Песнь зимы снег и лес поют дуэтом.

Было. Было. Было…

Было. Было. Было.
Будет. Будет. Будет.
С милым. С милым. С милым…
Людям. Людям. Людям.

Букет цветов

Букет цветов – в хрустальной вазе на столе —
На солнце чудом вдруг явился мне!
Был летний день, и тоже чудо в этом лете!
Явил же чудо в вазе – в окно пахнувший ветер.

Ламбада

Нам нравится ламбада!
Она из тех души загадок,
Которые разгадывать не надо.
Мелодия ламбады —
Она души услада.
Нам нравится ламбада!

Соловей

Утром где-то на земле
Слушали в селе —
В соседней роще
Пел соловей —
Радовал проще.
И голос его – услада ушей —
Нёсся в весенней долине
Под весенним небом синим,
О певчем вещая исполине.
И ранним утром голоса птах

Конец ознакомительного фрагмента.

Текст предоставлен ООО «Литрес».

Прочитайте эту книгу целиком, купив полную легальную версию на Литрес.

Безопасно оплатить книгу можно банковской картой Visa, MasterCard, Maestro, со счета мобильного телефона, с платежного терминала, в салоне МТС или Связной, через PayPal, WebMoney, Яндекс.Деньги, QIWI Кошелек, бонусными картами или другим удобным Вам способом.