Ульяна Позолотина

Запах свободы

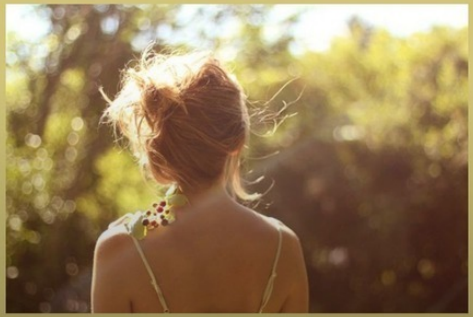

Ульяна Евгеньевна Позолотина

Запах свободы

http://www.litres.ru/pages/biblio_book/?art=39854240
ISBN 9785448538711

Аннотация

У девочки-подростка самая обычная жизнь. Она почти ничем не отличается от других. Но один сон не дает ей покоя, и она пытается разобраться: в чем же дело? Появление необычной записки меняет все. Неужели сон становится реальностью?

Содержание

17.10.2014 5
18.10.2014 9
Конец ознакомительного фрагмента. 17

Запах свободы

Ульяна Евгеньевна Позолотина

Посвящается моей любимой маме,
Позолотиной Марине Витальевне

© Ульяна Евгеньевна Позолотина, 2018

ISBN 978-5-4485-3871-1
Создано в интеллектуальной издательской системе Ridero

17.10.2014

Был теплый весенний день. Ветер играл в листьях деревьев, перебирая их одно за другим. По дороге к остановке идет много детей с портфелями за плечами. Все такие разные, но сейчас нам интересна только одна девочка. Она маленькая, светлая, с маленькими точечками на лице.

– Дианочка, иди быстрее, – позвали родители девочку. Они очень беспокоились за нее, когда она была в школе. Диана была очень хрупкая и добрая девочка, и к тому же она была единственным в семье ребенком. Родители были просто помешаны на том, что с ней может что-то случится.

– Иду, мамочка, – тихо и немного печально ответила Диана. Она направилась к темной машине рядом с остановкой. Все дети ждали автобус, который ездил очень редко, поэтому приходилось долго стоять и в жару, и в холод. А сейчас как раз начал моросить дождик.

Девочка села на мягкое сиденье автомобиля. В салоне играла музыка, но слов Диана не понимала, и можно было только догадываться, о чем идет речь. Отец нажал на газ, и машина тронулась с места. Он был сегодня как-то очень напряжен, даже не сказал ни слова. Этот большой человек всегда казался для нее загадкой. Диана уселась поудобнее и стала смотреть в окно. Небольшие капли дождя оставляли свой след на окне. Небо уже потемнело, и дождь не собирался кончать-

ся.

Вот уже девочка заметила одинокий домик рядом с дорогой. Это был их дом. Она не как все дети, которые жили в городе. Родители утверждали, что там грязный воздух, соседей много и хороших, и плохих. И, наверно, чтобы не рисковать, они построили свой домик, свое убежище. Как медведь и его берлога. Точно. Они как семья медведей, которые спят в своей берлоге и не хотят просыпаться. А Диане здесь было очень скучно. Друзей нет, папа работает целыми днями, мама сидит дома и защищает ее от всего, что тоже не очень хорошо. Скукота, да и только.

Зато красота здесь какая. Поле. Лес. Можно встречать закаты и рассветы, гулять в лесу. Летом они всей семьей любят ходить в походы. Целый день без цивилизации и папиной работы, что может быть лучше. Жарить сосиски на огне, петь песни у костра под тихие аккорды гитары. Но все это воспоминания. Они уже давно не ходили в поход. Или погода плохая, или дела есть поважнее. Но что может быть важнее дня, проведенным его вместе. Родители этого, к сожалению, не понимали.

Девочка поспешно вышла из машины, дождь уже закончился, но немного похолодало. На улице было очень свежо, и пахло свежескошенной травой. Этот запах ни на что на свете нельзя было променять. Запах свободы.

Она поднялась к себе в комнату, самую обычную. Кровать, стол, стул и шкаф, ничего лишнего. Сев за стол, она

быстро сделала уроки, чтобы успеть на ужин, а потом сразу лечь спать, так как день был трудным.

Мама позвала ее на ужин ровно в семь. За столом собралась вся маленькая семья. Мама приготовила всеми любимую курицу с овощами. Обычно она ее готовила на День Рождения Дианы, но сегодня был другой случай. Папа совершил какую-то очень крупную сделку, и его повысили на работе. Все это, конечно, из-за денег, которые всем так нужны. Одноклассники девочки из-за этого завидовали ей. Но Диане не надо было все это, она просто хотела иметь любящую семью, а ее разрушают эти деньги. Может больше никогда не будет походов, этих посиделок за ужином. Но эти разговоры о работе никогда не закончатся. Все бы хорошо, но тут решили поговорить и о ней:

– Доченька, как день в школе? – поинтересовалась мама. На ее лице была такая улыбка, что девочке даже не верилось, ведь только минуту назад она злилась на папиного партнера из-за какой-то ерунды. – Что нового?

– Все хорошо. – ответила Диана, ковыряясь вилкой в тарелке, теперь кушать вообще расхотелось. – Сегодня у Светы был День Рождения, и мы нашли немного денег и подарили ей много воздушных шариков. Она была счастлива.

– Это замечательно. Но откуда взялась эта сыпь на лице? Надеюсь ты не ела шоколад, ты ведь знаешь, что у тебя аллергия. – она это проговорила так четко и медленно, как будто девочка этого не знала. При этом она сильно сжимала вилку

в руке, как будто была готова в любой момент воткнуть ее в чью-нибудь руку.

– У Светы была шоколадка, и она дала каждому по кусочку. Я не хотела отделяться от своих друзей, – девочка спрятала руки под стол.

– А если у нее будут сигареты, ты их тоже попробуешь? – кажется, мама разозлилась не на шутку.

– Я просто съела маленький кусочек шоколада, ты ведь сама говорила, что раз в месяц мне можно его есть. – Диана еле сдерживала свои эмоции, она так устала от этого, а еще эта сонливость.

– Ты должна слушаться маму, – папа сказал это так неожиданно, что все повернулись к нему. Обычно он ничего такого никогда не говорил, да и вообще, кроме работы он ни о чем и не разговаривал. Но после минуты молчания об этом забыли. Он посмотрел на своих девочек безразличным взглядом и снова вернулся к курице.

Диана пообещала маме, что больше не будет есть сладкого, и теперь она пошла спать, потому что очень сильно устала. Мама, конечно же, отпустила ее из-за своей излишней заботы. Все-таки есть в этом свои плюсы. Вернувшись в свою комнату, девочка сразу легла на свою мягкую кровать и закрыла глаза.

– Пусть мне присниться что-нибудь хорошее, – прошептала она и сразу же уснула.

18.10.2014

Следующий день был таким же, как и предыдущий. Капал мелкий дождик, настроение у Дианы было плохое. Она каждую субботу ходила в музыкальную школу на занятия. Там она училась играть на фортепиано. Ее маленькие пальчики быстро передвигались из одной октавы в другую. Это был полет мыслей. Через музыку девочка передавала все свои переживания и эмоции. Это был самый лучший день. А сегодня как раз была суббота.

Диана шла по дороге, и крупные капли падали на ее новый плащ. Он был ярко-желтого цвета, как солнце. Девочка очень любила его и всегда боялась испачкать. Она всегда любила яркие вещи, которые никто не покупал. И этим она тоже отличалась от других.

Учительница как обычно немного опаздывала, и Диана решила прогуляться по первому этажу. На одной стене висел огромный стенд. На нем были фотографии учеников с выступлений, их рисунки, знаменитые композиторы и еще много всего интересного.

Прошло минут пятнадцать, но учительница не появлялась. И вдруг откуда-то появились все ученики школы и побежали к выходу. Девочка прижалась к стенду, чтобы толпа не понесла ее за собой, ей было очень страшно, и она не знала, что делают в таких случаях. Хотя было очень разумно

присоединиться к ним, может начался пожар. Но огня не было видно, да и дымом не пахло, но она решила не рисковать и направилась к выходу вместе со всеми. У входа в школу Диана заметила полицейского. Он очень приветливо ей улыбнулся, показывая этим, что все в порядке. Но как может быть все хорошо, если он держит в руке пистолет? Девочка очень испугалась и решила подняться на второй этаж, может быть там все станет понятно. Она вытиснилась из толпы детей и направилась к лестнице.

Наверху все еще бежали к выходу дети, которые несколько раз сбили ее с ног. В огромном коридоре не было полицейских, сюда они еще не добрались. У ближайшей двери Диана заметила что-то продолговатое с отходящими проводами. Да это же бомба! Девочка видела ее во многих фильмах, которые смотрел папа. *Но я же не в кино!* И там всегда бомба взрывалась, и погибало много людей. В это было страшно поверить. Это мог быть ее последний день. Надо было что-то делать.

Тут Диана увидела двух девочек. Они были высокие и очень худые, точно не ее возраста. Они подбежали к окну, залезли на высокий подоконник и открыли форточку.

– Что вы делаете? Там очень высоко, не надо! – закричала Диана.

– Спасайся. – прошептала одна из них, и они спрыгнули.

Диана побежала к окну посмотреть, что с ними случилось. Девочки стояли на карнизе, который спасал от дождя. Блон-

динка помогла своей подруге спуститься на землю, и они поспешили к забору.

Диана подтянулась на руках, села на подоконник и сразу же встала. Она посмотрела вниз. Было очень высоко и страшно. Все-таки второй этаж. *Надо прыгать*, подумала девочка. *Что же я такое делаю?* За спиной раздался мужской голос:

– Что ты делаешь? – Его лицо было гладкое, ни одной морщинки, глаза такие светлые и добрые. Теперь он уже не улыбался, а готов был заплакать. Это был Миша. *Что тут вообще происходит?*

Миша с Дианой учились в разных классах, но это не мешало им все время общаться. На переменах они всегда здоровались, разговаривали, смеялись. После уроков девочка всегда ждала его у забора, и они вместе шли домой. Сразу же на следующем перекрестке они расставались. Как-то холодной зимой они снова шли до перекрестка вместе. Миша был как всегда без шапки и без перчаток. Диана решила ему помочь, и намазала его лицо помадой с апельсином. Мальчику показалось это забавным, но Дианина мама всегда так делала, когда ей было холодно. Вот они уже дошли до перекрестка, и пора было прощаться. Миша протянул руку, чтобы девочка ее пожала. Так они делали всегда, даже когда здоровались. Диана уже хотела пожать ее и не заметила, как оказалась лежа в сугробе. Было очень холодно, но и немного смешно. Мальчик протянул ей красные от холода руки и помог Диа-

не встать. *Было не очень логично сначала кидать меня в сугроб, а потом помогать подняться.* Девочка отряхнулась, снег попал ей в ботинки. Миша смотрел на нее и вдруг… обнял. Это было так неожиданно. Диана почувствовала его дыхание прямо со своим ухом, этот запах мандариновой помады. Он быстро отстранился и пошел домой. Девочка поняла сразу, он ей нравиться. Но она ничего не могла поделать. Они просто друзья.

Сейчас он смотрел на нее своими печальными глазами, не как тем зимним днем. Тогда они горели азартом, а сейчас потухли. Диана подумала, что подходящего момента она больше не найдет, кто еще спрыгивал со второго этажа и обходился без переломов. *Такое чувство, что это не я, а кто-то управляет мной…* Она повернулась к нему и сказала:

– Ты мне нравишься, и всегда нравился.

– Не прыгай, прошу тебя, – умолял ее мальчик, но она уже все решила.

– Я знаю, что тебе нравится другая.

– И что с того, – перебил ее Миша. – Мы с тобой друзья, и это для меня очень важно. – Он попытался схватить Диану за ноги, но та подошла еще ближе к краю окна.

– Прощай. – прошептала девочка. Она уже стояла на самом краю и могла увидеть козырек под своими ногами. Туда ей и надо было. И она прыгнула.

На душе было так легко и свободно. Девочка почувствовала себя птицей. В этот момент ей пришли мысли о смер-

ти. Такого еще никогда не было. Ее охватил страх, ведь ей было всего тринадцать. *Но есть много подростков, которые вот так просто уходили из нашего мира. Все думают, что это вышло случайно, но теперь я понимаю их. Все это из-за сложившихся обстоятельств.*

Через несколько секунд Диана уже бежала через дорогу к остановке. Она не заметила, как приземлилась, все было как в тумане. Было чудом, что она ничего не сломала. Автобус должен был приехать через пять минут. Еще было время подумать, что делать дальше, такого с ней еще никогда не было.

Дома мама как всегда прибиралась. Диана повесила сырую одежду и сразу же направилась в свою комнату. Мама ее даже не заметила, и это было странно. Наверху девочка переоделась в спортивный костюм, в школе решили устроить субботник. Это время, когда его можно провести со всей параллелью и немного повеселиться. Обычно Диана искала Мишу, и они вместе вытворяли небольшие шалости. А потом он помогал ей убрать ее участок. Но сейчас должно быть все по-другому.

Тут мама зашла в комнату и начала протирать стол тряпкой.

– Мама, мне нужно тебе кое-что рассказать. – сказала Диана.

– Я тебя слушаю. – откликнулась мама, но не отвлеклась от своей работы. Она усердно терла подоконник, чтобы он

блестел.

Девочка рассказала все, что с ней случилось. Когда речь пошла о том, что она спрыгнула со второго этажа, мама никак не отреагировала. Закончив свой рассказ, Диана ждала какого-нибудь совета, но мама просто вышла из комнаты, скорее всего смочить грязную тряпку. Это был самый странный день.

Когда Диана подошла к школе, уже все работали. Учительница дала ей последнее задание: подмести дорогу. Девочка взяла метлу и принялась за работу.

Преодолев половину асфальта, она положила свою сумку, и решила отдохнуть, руки болели, *наверняка потом будет мозоль*. И тут она заметила мальчика, который смотрел на нее. Он был не очень высоким, немного худым, в рваных джинсах и синей футболке. Его серо-зеленые глаза все еще смотрели на девочку, и поэтому она решила сама к нему подойти.

– Привет, – это получилось немного робко, но мальчик, кажется, ничего не заметил.

– Привет. Мы не знакомы. Я Дима.

– А я Диана. – *Дима… Ничего так. А он даже симпатичный, волосы хорошо уложены, штаны модные. Наверно, у него много поклонниц. Вот как Маша из параллельного класса на нас смотрит. Наверно, завидует. Но мне же Миша нравился. Вот именно, что нравился. Надо забыть его.*

– Диана, я тебя ни разу не видел, ты, наверно, новень-

кая? – *Он улыбнулся, и у меня по телу побежали мурашки.*

– Нет, я давно уже здесь учусь.

– Как же мы раньше не встретились? – Девочка смущенно улыбнулась. *Какая же она красивая. Не то что мои подруги. Все они так красятся, что даже страшно посмотреть. А у нее естественная красота. И такие глаза… Надо перестать на нее пялиться, а то еще заметит.* – Хочешь покажу одну игру?

– Давай.

Дима достал свой телефон, нашел то, что искал и отдал его Диане. Играл заключалась в том, чтобы человека не догнали тигры. Еще там было много препятствий и новых территорий. Со стороны все выглядело просто, но это только на первый взгляд. Девочку захватила игра, все эти повороты, прыжки, опасный тигр, который был готов догнать главного героя в любую секунду. Дима подбадривал ее, но через пару минут подошла классная Галина Петровна.

– Почему не работаем? Ты и так опоздала, – она зло посмотрела на девочку. А Диана в это время быстро убрала телефон к себе карман, и уже хотела что-нибудь сказать, но тут заговорил Дима.

– Галина Петровна, это я ее отвлек. Я уже закончил свою работу и готов ей помочь.

Учительница ничего не ответила, развернулась и ушла. Ребята сразу же засмеялись от такой неловкой ситуации. Висевшее над ними напряжение тут же спало, когда они приня-

лись за работу. Дима все время над чем-нибудь шутил, а Диане ничего не оставалось как смеяться до колик в животе. Когда они уже оставалось подмести пару метров, девочка заметила, как ее подруги Женя и Лера пошли домой. Ей очень хотелось пойти с ними, но надо закончить свое задание. Дима проследил за ее взглядом и сразу все понял.

– Если хочешь, иди, а я тут закончу, все равно немного осталось.

– Правда? Спасибо большое. Еще увидимся, – она помахала ему на прощание и побежала к подругам.

Конец ознакомительного фрагмента.

Текст предоставлен ООО «ЛитРес».

Прочитайте эту книгу целиком, купив полную легальную версию на ЛитРес.

Безопасно оплатить книгу можно банковской картой Visa, MasterCard, Maestro, со счета мобильного телефона, с платежного терминала, в салоне МТС или Связной, через PayPal, WebMoney, Яндекс.Деньги, QIWI Кошелек, бонусными картами или другим удобным Вам способом.